03.00 DAZN

Xabi sigue **sin poder contar con Mbappé**

Otra vez fuera de la lista ante el Salzburgo pese a volver a entrenarse ayer con el grupo

1 0 B. Dortmund Ulsan

0 0 Mamelodi Fluminense

JUEVES 26 DE JUNIO 2025 · 1,20 € · www.marca.com

MARCA

Juventus-Man. City 21.00 TS

*Uno de ellos será el posible **rival del Madrid en octavos***

PLAYOFF

[0] 70 | 81 [3]

EL REAL MADRID, CAMPEÓN DE LA LIGA ENDESA, Y YA VAN...

¡38!

Arrolla al Valencia y gana la final por la vía rápida • Culmina a lo grande un campeonato brillante tras **ganar 30 de los últimos 31 partidos**

88 | 81

Carrera brilla y mete a España en semifinales

20.00

Los **'Súper 19'**, a por la Euro

Buscan el **10º título continental** ante Países Bajos

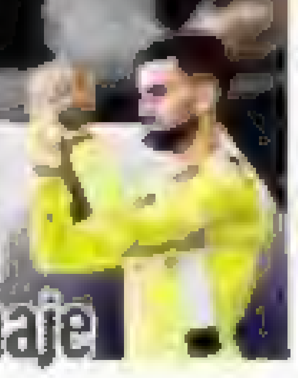

›ATLÉTICO

Baena será el siguiente fichaje

Fútbol › Mundial de Clubes

EN EL CUARTEL DE FIFA
José Félix Díaz @jfelixdiaz

LA COPA DEL MUNDO DE 2026 YA SABE LO QUE HAY POR EE.UU.

Suena raro viendo el nivel de equipos, pero este Mundial de clubes está sirviendo de probeta de lo que viene en camino para dentro de un año, que no es otra cosa que la gran fiesta del fútbol. La FIFA está analizando todo lo que está sucediendo, de las quejas de unos, de lo que colaboran otros y, especialmente, el comportamiento del público. No es la misma afición la de clubes que la de selecciones, pero el Mundial ha vuelto a dejar claro que Argentina, Brasil y México volverán a capitalizar las visitas a Estados Unidos, con expectativas de crecer en otros países, pero con la cuenta negativa de lo que arrastra el Real Madrid entre todos los aficionados latinos, tan presentes en toda Norteamérica.

ESTADIOS, AFICIONES, TODO ESTÁ BAJO EL CONSTANTE EXAMEN DE LA FIFA

La respuesta de los aficionados se considera como positiva por parte de la FIFA. Se sabía de la dificultad para llenar estadios de 80.000 localidades. Pasa ahora y pasará en un año.

Para la organización en sí no ha habido mucho tiempo para prepararlo todo y prevalece la local de cada estadio. En doce meses, todos los estadios se sellarán en tiempo y forma y no habrá goteras, ni tampoco aire acondicionado, tal y como sucedió en Qatar y que el tiempo (climatológico) está demostrando que sería mas que necesario.

Cierto es que Estados Unidos está pasando por una ola de calor fuera de lo normal, que eleva en cinco o seis grados la temperatura media habitual en toda la costa este, pero esta se puede repetir en un año. Eso no depende de la FIFA ni de nadie, pero el calor está lastrando el espectáculo y sobre todo hace sufrir a los aficionados y su larga exposición al sol. Y eso se sabía cuando se dio el ok al Mundial 2026.

Los jugadores lo están asumiendo como parte de lo que toca. Müller lo dijo el otro día: "Somos profesionales y en peores sitios hemos jugado", comentó tras enfrentarse al Benfica en Charlotte a 37 grados centígrados entre continuos parones para el respiro y el trago.

Jugadores de Boca Juniors, refrescándose. EFE

Grupo A

Equipo	Ptos.	J	G	E	P	GF	GC
1 Palmeiras	5	3	1	2	0	4	2
2 Inter Miami	5	3	1	2	0	4	3
3 Oporto	2	3	0	2	1	5	6
4 Al Ahly	2	3	0	2	1	4	6

Grupo B

Equipo	Ptos.	J	G	E	P	GF	GC
1 PSG	6	3	2	0	1	6	1
2 Botafogo	6	3	2	0	1	3	2
3 Atlético	6	3	2	0	1	4	5
4 Seattle Soun.	0	3	0	0	3	2	7

Grupo C

Equipo	Ptos.	J	G	E	P	GF	GC
1 Benfica	7	3	2	1	0	9	2
2 Bayern	6	3	2	0	1	12	2
3 Boca Juniors	2	3	0	2	1	4	5
4 Auckland City	1	3	0	1	2	1	17

Grupo D

Equipo	Ptos.	J	G	E	P	GF	GC
1 Flamengo	7	3	2	1	0	6	2
2 Chelsea	6	3	2	0	1	6	3
3 Espérance	3	3	1	0	2	1	5
4 LAFC	1	3	0	1	2	1	4

Grupo E

Equipo	Ptos.	J	G	E	P	GF	GC
1 River Plate	4	2	1	1	0	3	1
2 Inter de Milán	4	2	1	1	0	3	2
3 Monterrey	2	2	0	2	0	1	1
4 Urawa Red	0	2	0	0	2	2	5

Grupo F

Equipo	Ptos.	J	G	E	P	GF	GC
1 B. Dortmund	7	3	2	1	0	5	3
2 Fluminense	5	3	1	2	0	4	2
3 Mamelodi	4	3	1	1	1	4	4
4 Ulsan HD	0	3	0	0	3	2	6

Grupo G

Equipo	Ptos.	J	G	E	P	GF	GC
1 Juventus	6	2	2	0	0	9	1
2 Man. City	6	2	2	0	0	8	0
3 Wydad	0	2	0	0	2	1	6
4 Al Ain	0	2	0	0	2	0	11

Grupo H

Equipo	Ptos.	J	G	E	P	GF	GC
1 Real Madrid	4	2	1	1	0	4	2
2 Salzburgo	4	2	1	1	0	2	1
3 Al Hilal	2	2	0	2	0	1	1
4 Pachuca	0	2	0	0	2	2	5

CALENDARIO FASE DE GRUPOS

Sede / Estadio	domingo 15	lunes 16	martes 17	miércoles 18	jueves 19	viernes 20	sábado 21	domingo 22	lunes 23	martes 24	miércoles 25	jueves 26	viernes 27
Miami **Hard Rock**	0-0 Al Ahly / Inter Miami		2-2 Boca Juniors / Benfica	1-1 Real Madrid / Al Hilal			2-1 Bayern / Boca Juniors			2-2 Inter Miami / Palmeiras	0-0 Mamelodi / Fluminense		
Atlanta **Mercedes-Benz**		2-0 Chelsea / LAFC			2-1 Inter Miami / Oporto				6-0 Man. City / Al Ain				
Cincinnati **TQL**	10-0 Bayern / Auckland				1-2 Pachuca / Salzburgo		3-4 Mamelodi / B. Dortmund				1-0 B. Dortmund / Ulsan HD		
Los Ángeles **Rose Bowl**	4-0 PSG / Atlético			1-1 Monterrey / Inter Milán		0-1 PSG / Botafogo		0-0 River Plate / Monterrey	1-0 Atlético / Botafogo			Anoche Urawa Red / Monterrey	
Nueva York **MetLife**		0-0 Palmeiras / Oporto	0-0 Fluminense / B. Dortmund		2-0 Palmeiras / Al Ahly			4-2 Fluminense / Ulsan HD		4-4 Oporto / Al Ahly			
Seattle **Lumen Field**		2-1 Botafogo / Seattle S.	3-1 River Plate / Urawa Red			1-3 Seattle S. / Atlético	2-1 Inter Milán / Urawa Red		0-2 Seattle S. / PSG			Anoche Inter Milán / River Plate	
Filadelfia **Lincoln Financial**			2-0 Flamengo / Espérance	2-0 Man. City / Wydad		3-1 Flamengo / Chelsea		4-1 Juventus / Wydad			0-3 Espérance / Chelsea		03.00 Salzburgo / Real Madrid / Dazn
Orlando **Inter&Co**				0-1 Ulsan HD / Mamelodi		6-0 Benfica / Auckland							
Washington DC **Audi Field**					5-0 Al Ain / Juventus				0-0 Salzburgo / Al Hilal			03.00 Wydad / Al Ain / Dazn	
Nashville **Geodis Park**							0-1 LAFC / Espérance			1-1 Auckland / Boca Juniors			03.00 Al Hilal / Pachuca / Dazn
Charlotte **Bank of America**								3-1 Real Madrid / Pachuca		1-0 Benfica / Bayern			
Orlando **Camping World**											1-1 LAFC / Flamengo	21.00 Juventus / Man. City	

ELIMINATORIAS FASE FINAL

MÁXIMOS GOLEADORES: 1º Di María (BEN), Yildiz (JUV), Musiala y Olise (BAY) y Abou Ali (AAH) (3). 6º Coman y Müller (BAY), Lautaro (INT), Kolo Muani y Conceiçao (JUV), Barrios (ATL), Igor Jesus (BOT), Neto (CHE), Barreiro (BEN), Gundogan (MCI), Samu (OPO), Rayners (MAM), Wallace Yan (FLA) (2)

OCTAVOS

- 4 — Lunes 30 21.00: 1º GRUPO E – FLUMINENSE (Charlotte)
- 2 — Martes 1 03.00: 1º GRUPO G – 2º GRUPO H (Orlando)
- 6 — Sábado 28 18.00: PALMEIRAS – BOTAFOGO (Filadelfia)
- 5 — Sábado 28 22.00: BENFICA – CHELSEA (Charlotte)
- 8 — Domingo 29 18.00: PSG – INTER MIAMI (Atlanta)
- 7 — Domingo 29 22.00: FLAMENGO – BAYERN (Miami)
- 3 — Martes 1 21.00: 1º GRUPO H – 2º GRUPO G (Miami)
- 1 — Miércoles 2 03.00: B. DORTMUND – 2º GRUPO E (Atlanta)

CUARTOS

- CF2 — Viernes 4 21.00: GANADOR 4 – GANADOR 2 (Orlando)
- CF1 — Sábado 5 03.00: GANADOR 6 – GANADOR 5 (Filadelfia)
- CF4 — Sábado 5 18.00: GANADOR 8 – GANADOR 7 (Atlanta)
- CF3 — Sábado 5 22.00: GANADOR 3 – GANADOR 1 (Nueva York)

SEMIS

- SF1 — Martes 8 21.00: GANADOR CF2 – GANADOR CF1 (Nueva York)
- SF2 — Miércoles 9 21.00: GANADOR CF4 – GANADOR CF3 (Nueva York)

FINAL

- Domingo 13 21.00: GANADOR SF1 – GANADOR SF2 (Nueva York)

FOTOS: CHEMA REY

UN PASO MÁS La pérdida de peso de Mbappé por el virus es palpable, pero ayer completó su primer entrenamiento aunque no entró en la convocatoria.

DESPLIEGUE MARCA

Otra vez sin Mbappé

EL FRANCÉS TAMPOCO VIAJA A FILADELFIA PARA MEDIRSE AL SALZBURGO Y SEGUIRÁ EN MIAMI CON SU RECUPERACIÓN. EL MADRID BUSCA SELLAR LA CLASIFICACIÓN A LOS OCTAVOS DE FINAL

43

GOLES suma Kylian esta temporada en 56 partidos con el Madrid

31

GOLES en Liga del francés en 34 encuentros que le dan el Pichichi

JAVIER ESTEPA

Kylian Mbappé no ha entrado en la lista del Real Madrid para el partido ante el Salzburgo, a partir de las tres de la madrugada en Filadelfia. Los blancos esperan cerrar el primer puesto del grupo con un segundo triunfo en este Mundial de Clubes tras lograr el primero ante el Pachuca y despejar las dudas que arrojó el empate en el estreno contra el Al Hilal.

Y eso que el día empezó bien para Mbappé porque el segundo entrenamiento del Real Madrid contó con su presencia, una vez superada la enfermedad que lo ha tenido más de una semana fuera de combate. El Pichicho y Bota de Oro esta temporada, que se ha perdido por este motivo los partidos ante Al Hilal y Pachuca, tendrá que esperar por tanto ya al cruce de octavos de final de la próxima semana, siempre y cuando los de Xabi Alonso rubriquen esta madrugada el pase. Lo tienen, eso sí, muy encarrilado. Solo una derrota y un triunfo del Pachuca ante el Al Hilal les dejaría fuera.

RB SALZBURGO - REAL MADRID

LINCOLN FINANCIAL FIELD · 03.00 H. DAZN

Árbitro: Dahane Beida (Mauritania)

1-4-4-2 Thomas Letsch · Xabi Alonso 1-4-3-3

BANQUILLOS

41 J. Krumrey (p.s.), 44 J. Schuster, 8 S. Kitano, 15 M. Diambou, 14 M. Kjaergaard, 28 A. Daghim, 6 S. Baidoo, 92 S. Hamzic, 21 P. Ratkov, 37 T. Trummer, 11 Y. Vertessen, 43 E. Aguilar

13 Lunin (p.s.), 26 Fran (p.s.), 17 Lucas, 22 Rüdiger, 31 Jacobo, 41 Fortea, 43 Aguado, 29 Yusi, 10 Modric, 19 Ceballos, 11 Rodrygo, 36 Chema, 50 Mario y 44 Víctor

BAJAS

Mbappé, Mendy, Endrick, Camavinga, Carvajal, Alaba y Militão **Lesión**. Asencio **Sanción**.

Mbappé empezó a encontrarse mal tras el entrenamiento del lunes 16, a 48 horas del debut del Madrid en el Mundial. El francés no sólo se perdió el partido ante el Al Hilal, sino que viendo que no mejoraba los servicios médicos del club decidieron hospitalizarlo el pasado jueves a causa de un cuadro agudo de gastroenteritis, según rezaba el parte médico que tuvo que emitir el Real Madrid para aclarar el estado del delantero. Tras realizarle diferentes pruebas y aplicarle el correspondiente tratamiento, ese mismo día el jugador recibió el alta hospitalaria y regresó a la concentración para seguir con la recuperación, que se está prolongando más de lo esperado.

LLEGABA LANZADO

Mbappé llegaba al Mundial lanzado, convencido de que este podía ser su torneo tras el espectacular final de temporada que había protagonizado. Su remontada fue espectacular y cerraba provisionalmente el curso con 43 goles, con la cifra de 50 en mente si tenía un buen Mundial de Clubes. Una cuenta anotadora que intentará retomar ya en los cruces.

Hasta ayer, Kylian solo había podido participar en dos entrenamientos en Palm Beach y se ha perdido casi todas las actividades del equipo blanco en Estados Unidos. Estuvo en la firma de autógrafos con los aficionados del Madrid de principios de la pasada semana, pero ya no pudo estar en la sesión de fotos oficial de la FIFA y tampoco en el recibimiento a Florentino Pérez cuando el presidente llegó al hotel de concentración del equipo.

En lo que respecta al once, Tchouaméni puede volver al centro de la zaga ante la baja de Asencio por sanción. La gran duda vuelve a ser Rodrygo y otra suplencia puede decir mucho. Gonzalo puede repetir de '9' con Kylian fuera de combate y Güler gana enteros.

TCHOUAMÉNI, DE CENTRAL POR LA BAJA DE ASENCIO

Asencio es baja ante el Salzburgo al ver la roja contra el Pachuca. Aunque Rüdiger ya ha regresado, no está para más de un tiempo y lo más probable es que sea Tchouaméni quien acompañe a Huijsen en la zaga.

VAMOS A DARLES UN TIEMPECITO A LOS TRES

La precipitación y la exageración presiden cualquier reflexión, sobre todo cuando los que decimos que sabemos de fútbol calificamos a algún chaval que pisa el primer equipo. Y con el Real Madrid solemos perder la mesura con mayor facilidad. Escucho sobre Huijsen términos parecidos a cuando irrumpió Asencio. Vamos por partes y por orden de aparición. Raúl Asencio llegó por las circunstancias de una defensa blanca devastada por las lesiones y cumplió. Poco a poco se hizo con el puesto y no ha dejado la titularidad. Ahora ha encadenado dos errores groseros en el Mundial (recuperándose de alguna dolencia) y han salido a relucir todos sus defectos; y los que no tiene, también. Ni lo que se dijo en sus inicios ni lo que se dice ahora. Me parece un jugador en formación con cualidades para triunfar, pero no es un jugador consolidado. Debe madurar en la comprensión del juego. No tanta fuerza y más cabeza. Le iría mejor, pero ya digo que estamos aún ante un jugador que se está formando. Es rápido y tiene raza, pero con un poco más de templanza sumaría un atributo importante a su repertorio. Yo iría un poco más despacio con las expectativas.

HUIJSEN LO RESUELVE TODO CON CABEZA Y UN OFICIO IMPROPIO DE SU EDAD

En cuanto Huijsen, estamos ante un jugador distinto. Igualmente muy joven, pero con maneras y actitudes de veterano. También de frontal de área. Casi todo lo resuelve con cabeza, con un oficio impropio de su edad y unas maneras que le van a disparar inmediatamente a la élite. Su visión de juego, su zancada, su trato de balón y sus pases filtrados le hacen extraordinario. También posee facultades físicas importantes, pero con una brújula en la cabeza que le permite proyectar a su equipo desde atrás. Y eso lo consiguen muy pocos a su edad y menos en el Madrid. Las expectativas las ha puesto sobre la mesa él desde el minuto uno y el que no quiera verlo es que no está mirando.

Y Gonzalo García muerde. Talento, gol, buen remate de cabeza, buenos fundamentos futbolísticos y recursos de asociación. Tiene ambición y huele la oportunidad. Aun sabiendo que Mbappé es el titularísimo nos hace pensar que puede ser. Me da miedo que se quede en el primer equipo y dispute tan pocos minutos que no le ayuden en su formación. No es Joselu, un veterano que sabía dónde estaba su reto. Es un chaval que necesita ir más allá de ser un oportunista de los últimos minutos. Debe pensarse muy bien sus siguientes pasos. Tiene, las ha tenido siempre, maneras, pero ser pichichi en el Madrid son palabras mayores. Un poco de paciencia y serenidad sería bueno para este jugador. Solo tiene 21 años. ●

Plusmarcas Valverde

EL DUELO ANTE EL RB SALZBURG SERÁ EL NÚMERO 62 DE ESTA TEMPORADA PARA EL URUGUAYO, MÁS QUE NADIE EN LAS CINCO GRANDES LIGAS • HA APORTADO YA DIEZ GOLES, SÓLO DOS MENOS DE LOS QUE ANOTÓ EN LA 22-23

SANTIAGO SIGUERO
MADRID

Nadie ha jugado más esta temporada que Federico Valverde, que esta próxima madrugada iniciará su partido número 62 con el Real Madrid, 58 de ellos como titular. Esa condición nadie se la discute al uruguayo en el Madrid (ni en su selección), empezando por Xabi Alonso. "Me recuerda a Steven Gerrard", llegó a decir el nuevo entrenador del Madrid tras el partido ante el Pachuca, en el que una llegada desde segunda línea del '8' abrochó el primer triunfo del Madrid en el Mundial de Clubes.

Llegaba Fede de fallar un penalti ante Al-Hilal, un error que puso sordina al esperado debut de Xabi. Una responsabilidad en la que se estrenaba en una temporada especialmente esquinada para el Madrid en los penaltis.

"El gol a Pachuca fue un desahogo después de haber errado el penalti en el primer partido. Fue muy importante, más allá de la victoria del equipo que siempre es lo primordial, porque quería aportar algún gol y sacarme la espinita. Por eso lo celebré con tanta rabia. También es verdad que cuando juegas tanto tiempo con un futbolista menos cada gol se disfruta mucho más".

Aunque golear no está entre sus prioridades, no pasó desapercibido el hecho de que el gol a los mexicanos fuera el décimo de la temporada para *El Halcón*. Son sólo dos menos de los que logró en la temporada 22-23, esa en la que Ancelotti dijo que si el ex de Peñarol no pasaba de diez goles rompería su carnet de entrenador. Los 12 goles de Valverde le evitaron el compromiso a *Carletto*, quizá el primero que empezó a explotar la polivalencia de un futbolista con tranco para recorrer cada centímetro del terreno de juego.

Xabi recogió el guante y, en el segundo partido del Madrid en Estados Unidos, ubicó a Fede en hasta tres posiciones distintas. Primero, como extremo derecho, dejando en el banco a Rodrygo. Más tarde, de mediocentro, junto a Güler, con el que alternó alturas en momentos puntuales. Y, para terminar, como carrilero derecho en una defensa de tres centrales. Lógico que Xabi se rindiera a su *todocampista*. "Recibir esas palabras de una persona como él, que no solo es nuestro entrenador sino lo que fue como futbolista, es algo muy importante y lindo para mí", dijo Fede, con el Mundial entre ceja y ceja. "Está siendo una experiencia muy linda, nueva. Es el primer torneo que se juega de esta magnitud y es lindo ver a la gente del Real Madrid apoyándonos con tanto cariño cada día. En el hotel de Charlotte fue una locura cómo nos recibía la gente. Poder representar este escudo, defenderlo, y que haya tanta gente que nos apoye es algo que tenemos que agradecer cada día". ●

El gol a Pachuca fue un desahogo después de fallar el penalti"

"Aparte de ganar, quería marcar para sacarme la espina"

"Que Xabi me elogie es muy lindo por lo que fue como futbolista"

VALVERDE
JUGADOR DEL REAL MADRID

Me recuerda a Gerrard por cómo llega, por cómo corre, los perfiles..."

XABI ALONSO
ENTRENADOR DEL REAL MADRID

Jugadores con más partidos en Europa

INFOGRAFÍA: Martina Gil / MARCA

	Titular	Minutos	Goles	Asistencias
Fede VALVERDE	58	5.212	10	8
Barcelona PEDRI	56	4.643	6	8
Barcelona RAPHINHA	53	4.661	34	22
R. Madrid MBAPPÉ	52	4.607	43	5
Milan T. REIJNDERS	52	4.681	15	4
Barcelona L. YAMAL	51	4.548	18	21
Roma MILE SVILAR	51	4.590	0	0
Arsenal DAVID RAYA	51	4.590	0	0
Roma E. NDICKA	51	4.590	1	1
Milan M. MAIGNAN	51	4.516	0	0

La última fiesta de 'Vini'

DOBLETE CONTRA EL SALZBURGO

Fue la última gran noche del brasileño con el Madrid... pero hace ya cinco meses

JOSÉ LUIS CALDERÓN
MADRID

Vinicius está pasando de puntillas por el Mundial. Su estrella se apagó hace meses y no ha vuelto a recuperar el brillo que tenía. Alejado del nivel que lo llevó a ser favorito al Balón de Oro no hace tanto tiempo, el brasileño ha cedido protagonismo ante Gonzalo, Huijsen o Güler, y todo ello con Mbappé fuera de combate desde el comienzo de la cita mundialista. De las muchas tareas que tiene Xabi Alonso por delante, recuperar al mejor Vinicius es una de las más importantes.

En pleno camino por el desierto, en el trayecto mundialista del Madrid y de Vinicius se cruza el Salzburgo. El enfrentamiento ante el conjunto austriaco genera sentimientos encontrados al crack brasileño. Por un lado, el bonito recuerdo de que ante ellos el 7 blanco firmó su última gran noche con el Madrid. Vinicius marcó dos tantos en la goleada con la que cerraban la fase Liga de la Champions. El brasileño protagonizó dos de sus imparables galopadas para cerrar el marcador y darse un homenaje.

La cruz del recuerdo de aquella noche mágica ante el Salzburgo es que han pasado cinco meses. Y desde entonces pocas noticas estelares ha habido de Vinicius en el Real Madrid. El brasileño se fue poco a poco diluyendo en la temporada. Tomó el sentido contrario de Mbappé. Mientras el francés pegó un subidón hasta terminar la temporada regular con 43 goles, el brasileño cayó en picado en su rendimiento. Pasó de competirle a Kylian ser el máximo goleador del equipo a encontrarse a años luz del francés. Ni en juego ni en goles. Viní fue el que acostumbra.

11

GOLES y 10 asistencias del brasileño en 30 partidos de Liga, 21 tantos en total

YA HA LLOVIDO...

Desde el mencionado último recital de Vinicius ante el Salzburgo, los números del brasileño son un reflejo del bajón en su rendimiento. Desde entonces, cuatro goles y seis asistencias en 27 partidos. Una raquítica cuenta de resultados para un jugador acostumbrado a un impacto ofensivo mucho mayor. La última fiesta de Vinicius queda muy lejos.

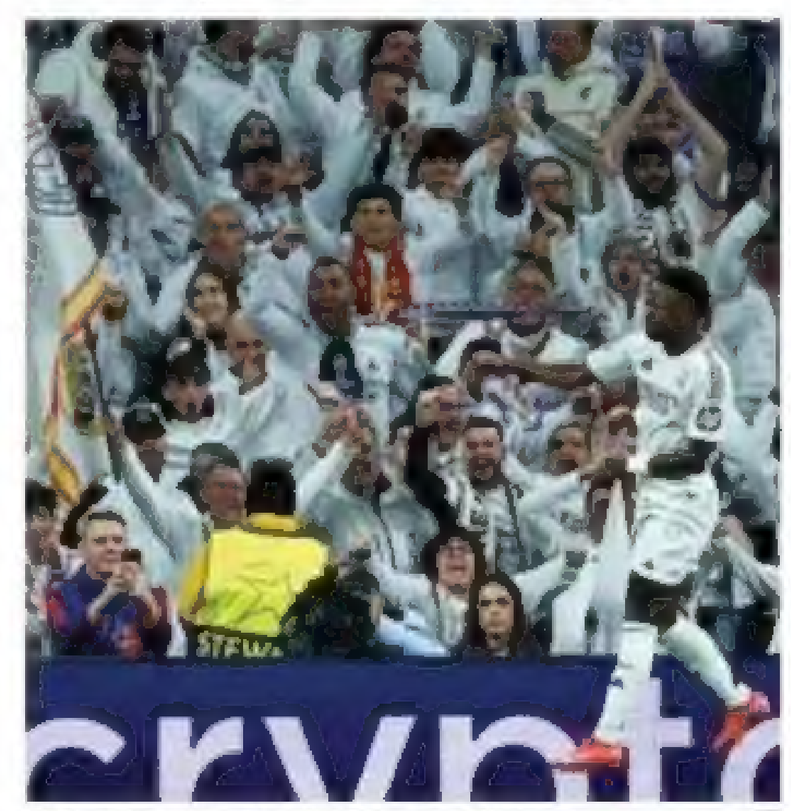

Viní celebra su segundo gol al Salzburgo el 21 de enero. EFE

LOS ACUSADOS
Msani y Simo Mthokozisi recibieron condenas muy duras, cadena perpetua y 35 años, respectivamente, por el asesinato de Burgstaller (derecha).

HISTORIA MARCA
por Miguel Ángel Lara

El asesinato de un portero

PETER BURGSTALLER, QUE FUE PORTERO DEL SALZBURGO, FUE ASESINADO EN SUDÁFRICA ANTES DEL SORTEO DE LA FASE DE GRUPOS DEL MUNDIAL 2010. EL JUICIO FUE UN SHOW. ESTUVO REUNIDO CON EL MADRID PARA ACORDAR NEGOCIOS DE EXPLOTACIÓN COMERCIAL

En el mes de diciembre de 2005, el Real Madrid fue anfitrión de Peter Burgstaller (13-2-1964). En el club blanco se había recibido la petición de visita del presidente de la empresa BSP-Management Austria, dedicada al desarrollo y explotación de eventos deportivos. Después de colgar las botas —en su caso, los guantes—, Burgstaller quiso seguir ligado al fútbol a través de los negocios. Había sido portero de buen nivel en Austria, su país. En ese camino, defendió la meta del Austria Salzburgo entre 1988 y 1991. Es el equipo del que surgió el que ahora es rival del Real Madrid en el nuevo Mundial de Clubes.

Su pasión por el fútbol lo llevó a crear una empresa dedicada a la organización de eventos deportivos. Y a la muerte. En noviembre de 2007, Burgstaller viajó a Durban. Allí se iba a celebrar el sorteo de la fase de clasificación para el Mundial de Sudáfrica. Había acordado diferentes reuniones para avanzar en proyectos durante la Copa del Mundo que se celebraría en el país en tres años.

El 23 de noviembre aterrizó en Durban, se instaló en su hotel e hizo una reserva para ir a jugar al golf. Horas después, la policía fue avisada de que un hombre blanco había sido tiroteado. Era Peter Burgstaller. No se pudo hacer otra cosa que certificar el cadáver, que presentaba dos heridas de bala mortales que habían alcanzado los pulmones y el corazón.

EL MOTIVO

Todo lo ocurrido tuvo como testigo a uno de los cuidadores del campo de golf. Él fue quien puso a la policía sobre la pista de los hermanos Mthokozisi, Masni y Simo. Su testimonio condujo a una investigación que reveló que el ciudadano austríaco había sido asesinado a tiros en la salida del hoyo 12 del Selborne Golf Estate, en KwaZulu-Natal. El móvil había sido el robo de su cartera y su teléfono.

Nada más cometer el asesinato, Msani, el mayor de los hermanos, trató de vender el teléfono para conseguir dinero con el que salir de la zona. En su defensa alegó que no sabía nada del caso, que simplemente había salido de su casa a recoger leña, encontró un teléfono tirado en el suelo y se lo regaló a su hermano pequeño. Este mantuvo la versión de su hermano: aseguró no saber nada del crimen, que su hermano le había regalado un teléfono y que, cuando intentaba cargarlo en casa de un amigo, la policía se presentó para detenerlo.

Menos de una semana después del asesinato, la policía sudafricana había recuperado el teléfono y encontrado en posesión del mayor de los hermanos una pistola y munición de 9 milímetros, compatibles con las balas halladas en el cuerpo de Burgstaller.

Dos años después del crimen se inició el juicio. El caso se convirtió en todo un fenómeno. El principal de los acusados, Msani, se transformó en una figura mediática en su país.

Rechazó dos veces a su abogado defensor, acusándolo de no transmitir correctamente lo que él quería decir. Su derecho a levantar la mano para interrumpir y matizar se convirtió en una pesadilla para el juez, Vuka Tshabalala.

Cuando se produjo el segundo rechazo, la fiscalía negó a Msani la posibilidad de elegir un tercer abogado y le dejó a cargo de su propia defensa. El juicio se transformó en una sucesión de situaciones estrambóticas.

El 24 de agosto, Msani se enzarzó a golpes con dos agentes de la policía. Al ver a su hermana en la galería, se lanzó hacia ella para reclamarle dinero. Gritaba que lo necesitaba para sobornar a otros presos y evitar ser agredido todos los días. La escena terminó a empujones con los agentes de seguridad y con el juez Tshabalala gritándole que ya estaba bien de espectáculos:

—¡Aquí no se viene a conseguir dinero! ¡Cállate de una vez, que no haces más que discutir!

Msani no se calló. Le dijo al juez que su abogado mentía, que no decía lo que habían acordado, y que en la sala había identificado a un periodista y a un agente de seguridad que, según él, formaban parte del grupo de policías que lo habían detenido y golpeado.

CADENA PERPETUA

El 2 de noviembre de 2009, el juez Vuka Tshabalala leyó la sentencia: cadena perpetua para Msani, 15 años por robo con agravantes, y 20 años por asesinato para Simo. Al menor de los hermanos se le aplicó el atenuante de haber actuado influenciado por su hermano mayor.

La reacción de Msani fue furibunda. De nada sirvieron los tímidos intentos de su hermano por calmarlo y hacer que se sentara. Señalando con el dedo índice al juez, lo acusó de corrupción y lo desafió a presentar pruebas verdaderas que justificaran la sentencia.

El juez, que en su exposición advirtió que Simo corría riesgo de ser agredido por su hermano, justificó la cadena perpetua con contundencia:

—Es reincidente en delitos, y las posibilidades de reinserción son remotas. ●

"Ahora lo importante es el Mundial de Clubes"

CARRERAS APARCA SU FUTURO Y SE CENTRA EN EL BENFICA

MARCA estuvo con el objetivo del Madrid para reforzar el lateral zurdo, que no espera novedades hasta el final de la competición

JOSÉ FÉLIX DÍAZ
CHARLOTTE

Era un día para estar contento y todos los jugadores del Benfica salían de su vestuario felices por lo hecho, tras derrotar, nada más y nada menos, que al Bayern, sellando el pase hacia los octavos de final, pero sobre todo, dejando una impronta de buen equipo. Lage y los suyos supieron saber leer muy bien el partido y aprovechar su oportunidad y así lo decían todos al término del partido.

Álvaro Carreras no escapaba a lo sucedido. El gran objetivo del Madrid para reforzar el lateral izquierdo salió rodeado de algunos de sus compañeros del vestuario del Bank of América de Charlotte. Fue de los últimos, antes lo hicieron Antonio Silva, Di María y otros muchos jugadores. Se le veía contento, con su gorra de Adidas y vestido del uniforme del Benfica.

ENCUENTRO CON MARCA

El futuro de Carreras está en el aire y el responsable es el Madrid, que se ha fijado en él para poner la guinda a su revolución en defensa, tras los fichajes de Huijsen y Alexander-Arnold, que ya están jugando como madridistas a las órdenes de Xabi.

4

GOLES ha marcado Carreras con el Benfica en 52 partidos de la 24-25.

Carreras compartió unos segundos con MARCA para transmitir tranquilidad sobre su situación. "Ahora lo importante es el Mundial. Todo bien", apuntó. Quiso dejar claro que ahora mismo está centrado en todo momento en lo que pase el Mundial de Clubes.

TODO PARADO

Como ha dicho el presidente del Benfica, también a este periódico, la solución sobre Carreras llegará en el momento en el que termine la cita de la FIFA y hablen ambos clubes. Ahora no es el momento de hablarlo y así lo reconoce también el propio jugador.

Álvaro Carreras, junto al redactor de MARCA tras el Benfica-Bayern.

LAPRENSA

YILDIZ Y ERLING, LAS FIGURAS El número 10 de la Juve y el 9 del City se pueden considerar las actuales estrellas de su equipos, y ambos estarán en el campo en el choque de esta noche.

LAPRENSA

Será un rival duro hoy... y en octavos

DE AQUÍ SALDRÁ EL RIVAL DEL R.MADRID, SALVO QUE QUEDE FUERA

'Cityzens' y 'bianconeri' luchan por el liderato del grupo en un partidazo en Orlando • Pep tirará con su once más titular • En diciembre ganó 2-0 la Juve

JUAN CASTRO
ORLANDO

Sí, será un rival duro para ambos. El City para la Juve... y la Juve para el City. Ambos están condenados a luchar por el primer puesto del grupo al peso: quien gane, será primero. Y de paso, seguramente, si la lógica se impone, evitará al Real Madrid. Un premio lo suficientemente grande para hacer el esfuerzo hoy en el calor de Orlando.

Y es que el choque de esta noche también se juega en el Grupo H, el del Madrid. Allí, si todo sigue la lógica deportiva (que no siempre es así), el Madrid podría quedar primero de grupo y evitar así al primero de Juve o City, aunque, siendo segundo, también se enfrentaría a Juve o City, por lo que el premio no es tan grande. El madridismo le tiene más miedo a este renovado City, pero la Juventus también sería un rival de altura en octavos. Lo único que no quiere imaginarse en la Casa Blanca es que no fuera ni contra uno ni contra otro, y eso significaría que el Madrid no se hubiera podido meter entre los dos primeros. Improbable.

El partido, mientras está centrado en Yildiz, desde el punto de vista juventino —el 10 le marcó dos goles al Wydad y uno al Al-Ain, y ante el City llega su gran prueba—; y en Erling Haaland y sus nuevos compañeros Ait-Nouri y Reijnders, que esperan ser titulares hoy en los *cityzens*.

16

GOLES en 82 partidos de Yildiz en sus, por ahora, dos temporadas en la Juventus

122

GOLES de Erling Haaland en los 144 encuentros totales con el Man. City en tres temporadas

JUVENTUS-MANCHESTER CITY
Camping World Stadium (Orlando)
21:00 horas

El empate favorece a la Juventus

Juve y City, si empatan, tendrían siete puntos y habría que acudir a la diferencia de goles. La Juve ganó al Al-Ain 0-5 y al Wydad 4-1 (tiene un +8). El City ganó 2-0 a los emiratíes y 6-0 a los marroquíes (también +8). El criterio que definiría el pase como líder de grupo sería el de mayor número de goles marcados. La Juve tiene nueve, mientras que el City sólo ocho, por lo que a la Juventus le vale el empate esta noche para ir líder.

EL PRECEDENTE
Los *bianconeri* fueron ganadores en el último enfrentamiento entre ambos con un 2-0 en la fase liguilla de la Champions en diciembre de 2024. En realidad, la Juve sólo ha perdido una vez ante el City, en 1976, pero es que hasta 2024 nunca se habían enfrentado a una gran versión del combinado *mancuniano*.

Desde aquel duelo, han cambiado muchas cosas en el bando italiano. El croata Igor Turdor sustituyó a Thiago Motta en el banquillo y consiguió clasificar a la Juve a la próxima Liga de Campeones cuando parecía torcerse su temporada.

PARTIDO DEL DÍA

WYDAD-AL AIN
Audi Field (Washington)
21:00 horas

Se lucha por el honor y el dinero

Wydad y Al Ain, los comparsas del grupo, están ya eliminados y sólo juegan hoy por el honor y el dinero que les da el triunfo. Los marroquíes buscan, además, el primer triunfo en su historia en un Mundial de Clubes, pues, en el pasado consiguieron un empate y cuatro derrotas. Los emiratíes, por su parte, llevan un 'gol-average' de -11 y sólo les supera, en el torneo, el Auckland City. Un triunfo hoy les haría irse con otra cara de USA.

Mouli, del Wydad. LAPRENSA

Pep se hace viral jugando en la playa

CON SU EQUIPO Estuvo dando toques con sus jugadores en la arena

Pep Guardiola fue captado disfrutando de un momento divertido junto a sus jugadores del Manchester City en la playa, donde participó en una ronda de toques de balón sobre la arena. En el vídeo, que rápidamente se ha hecho viral, se vio al técnico catalán sonriente y relajado, compartiendo toques con futbolistas como si fuese uno más del grupo. Eso sí, se le vio que no pudo aguantar el dar indicaciones, como en el terreno de juego. La escena refleja el buen ambiente que se vive en el equipo y la cercanía de Guardiola con su plantilla.

La hazaña millonaria del Auckland City

LOS 930.000 EUROS POR EL PUNTO SE REPARTIRÁN ENTRE EL PLANTEL

Es la mayor cantidad que ingresa en la historia el modestísimo club oceánico • Gray, futbolista y profesor de educación física, autor de un gol para los anales

NACHO LABARGA

En un fútbol gobernado por el dinero, a veces aparece una historia que lo desarma todo. En Nueva Jersey, durante el Mundial de Clubes 2025, un equipo semiprofesional de Nueva Zelanda escribió una página inesperada al empatar 1-1 con Boca Juniors. La gesta del Auckland City no sólo significó un hito deportivo para la modesta escuadra oceánica. También trajo consigo una inyección económica sin precedentes: 930.000 euros (un millón de dólares).

La cantidad que ingresará por el punto es exactamente 11.111 veces más de lo que cada jugador percibe semanalmente, apenas 84 euros. El contraste es brutal. Los jugadores del Auckland City tienen empleos a tiempo parcial para llegar a fin de mes. Uno de los casos más llamativos es el del arquero suplente, que reveló tras el encuentro en declaraciones recogidas por medios locales: "Yo soy limpiador de piscinas y jacuzzis. Me pedí vacaciones en el trabajo o sino renunciaba. No cobré por estos días que estuvimos en Estados Unidos". Pese a ello, celebró que "el premio se va a repartir entre todo el staff y el plantel". Así lo expresó Sebastián Ciganda al medio DSports Radio.

> *Limpio piscinas y para venir pedí días de vacaciones"*
>
> S. CIGANDA PORTERO AUCKLAND CITY

93

EUROS por partido cobran los jugadores que compaginan el fútbol con otros trabajos

La recompensa llega gracias a la normativa del Mundial de Clubes, que establece un premio de un millón de dólares (930.000 euros) por cada empate en fase de grupos como el que logró el pasado miércoles el modesto club. Lo curioso es que este botín, para otros clubes apenas un dato contable menor, supone para Auckland City el mayor ingreso de su historia.

GRAY, EL '9' PROFESOR

El gol que desató la euforia lo marcó Christian Gray, un delantero que, como tantos otros en el equipo, reparte su tiempo entre los campos de juego y la docencia. Es maestro de educación física en la escuela Mount Roskill y forma parte del programa *ACFC in the Community*. A sus 27 años, Gray convirtió tras un córner en el minuto 52 y lo celebró con furia contenida. Fue el primer y único tanto del equipo en el torneo, pero bastó para tocar el cielo.

El contexto hace aún más grande la hazaña. Auckland City ni siquiera es el club principal de su ciudad: ese lugar lo ocupa el Auckland FC, que compite en la A-League australiana y ofrece sueldos base de unos 65.000 euros anuales. Los Navy Blues, en cambio, juegan una liga regional en la Isla Norte de Nueva Zelanda, en condiciones semiamateur, y sus futbolistas suelen recibir unos 93 euros por partido. La diferencia con su ilustre adversario era sideral.

Y, sin embargo, empataron. Boca Juniors, obligado a golear para soñar con los cuartos de final, no pudo con un grupo de trabajadores apasionados que se negaron a bajar los brazos. El resultado no solo supuso la eliminación del conjunto xeneize. También marcó un antes y un después para un equipo que viajó a Estados Unidos con humildad, trabajo y sueños, y vuelve a casa con 930.000 razones para seguir creyendo. ●

Los jugadores del Auckland celebran el histórico e inesperado punto conseguido en el duelo ante Boca Juniors. LAPRESSE

Delap festeja con Adarabioyo. LAPRESSE

Chelsea hace los deberes

DELAP LIDERA EL TRIUNFO 'BLUE'

La esperanza tunecina llega hasta casi el descanso • El 'Fla' rota antes del Bayern

KIKE FERRER

Las esperanzas del Espérance duraron 45 minutos. El equipo tunecino tuteó al Chelsea hasta que se impuso la calidad 'blue' y la lógica en la prolongación del primer acto. Un cabezazo certero de Adarabioyo y una acción individual de Delap sentenciaron un duelo que no tuvo historia en la continuación. Marc Guiu tuvo minutos en el tramo final que cerró George con un buen tanto.

La última jornada del Grupo D no arrojó sorpresas. Se esperaba que el campeón de la Conference League sumara los tres puntos para meterse en octavos, e incluso durante unos minutos, breves, lo hacía como primero. Porque en el otro partido del grupo, Los Ángeles se puso por delante a falta de seis minutos con un buen gol de Bouanga. Filipe Luis pensó mucho en el cruce de octavos y reservó a la mayoría de sus titulares, pero el partido se atascó de mala manera.

La reacción de Flamengo fue inmediata y el tanto de Wallace Yan permitió no sólo sumar el punto imprescindible para pasar como primeros, sino conservar la condición de invictos en víspera de un cruce de alto voltaje frente al Bayern el próximo domingo. ●

ESPÉRANCE	0
CHELSEA	3

Lincoln Financial Field — 32.967 espectadores

ESPÉRANCE Ben Said; Meriah, Tougai, Ben Hmida; Benali ■ 58', Yan Sasse → 83' Jbeli, Ogbelu ■ 67', Konaté → 83' Tka; Guenichi → 72' Bouchniba; Jabri → 56' Rodrigues, Mokwana → 46' Derbali ■ 81'.

Entrenador Maher Kanzari

CHELSEA Jorgensen; Adarabioyo, Badiashile, Malo Gusto → 82' Sam, Acheampong; Enzo Fernández → 67' Andrey Santos, Dewsbury-Hall, Lavia → 59' Essugo; Delap → 59' Guiu, Madueke → 67' George y Nkunku.

Entrenador Enzo Maresca

Árbitro: Yael Falcón (Argentina)

Goles: 0-1. 45+3'. **Adarabioyo. 0-2.** 45+5'. **Delap. 0-3.** 90+7'. **George.**

NILL CABRERA

El Espérance cayó con honor. Falló sus ocasiones del primer acto y el Chelsea no perdonó. ●

LOS ÁNGELES FC	1
FLAMENGO	1

Camping World — 32.933 espectadores

LOS ÁNGELES FC Lloris; Segura, Marlon → 46' Smolyakov, Palencia, Hollingshead; Long; Igor Jesus ■ 45+4', Delgado ■ 71' → 89' Amaya; Dilrosun → 61' Giroud, Martínez → 70' Tillman y Bouanga.

Entrenador Cherundolo

FLAMENGO Rossi; Varela, Danilo, Ortiz, Alex Sandro → 82' Viña; Araújo → 82' Jorginho, Allan, De Arrascaeta → 71' Bruno Henrique; Luiz Araújo → 71' Yan, 'Cebolinha' → 59' Michael y Pedro → 82' Juninho Viera.

Entrenador Filipe Luís

Árbitro: Ahmad Falahi (Qatar)

Goles: 1-0. 84'. **Bouanga. 1-1.** 86'. **Yan.**

MANUEL RODRÍGUEZ

El Fla cumplió el trámite y conservó la condición de invicto. El LAFC sumó su único punto del torneo. ●

El capitán de Fluminense, John Arias, remata a portería en presencia de Kekana, que intenta desviar. LAPRESSE

Brasil hace pleno

FLUMINENSE NO FALLA Y LOS CUATRO BRASILEÑOS ESTÁN EN OCTAVOS

Mamelodi fue fiel a su fútbol, pero sin la inspiración de los partidos anteriores • Flu guardó el empate sin arriesgar • Los clubes brasileños, sensación del Mundial

LA CRÓNICA
por **Álvaro Olmedo**

MAMELODI 0 | 0 FLUMINENSE

M. Cardoso ★★		R. Gaúcho ★★	
30 Williams	★	1 Fábio	★
25 Mudau	★	2 Samuel Xabier	★
24 Cupido	★	4 Ignacio	★★
→ 5 Mosa Lebusa 60'	★	22 Freytes	★
20 Kekana	★★	6 René	★
29 Divine Lunga	★	35 Hercules	★
4 Mokoena	★	→ 5 Facundo Bernal 67'	★
→ 8 Jaiden Adams 46'	★	16 Nonato	★
18 Zwane	★	→ 29 Thiago Santos 85'	★
→ 16 Letlhaku 85'	★	8 Martinelli	★★
11 Marcelo Allende	★★	→ 45 Lima 77'	★
17 Matthews	★	14 Germán Cano	★★
→ 9 Arthur Sales 60'	★	→ 9 Everaldo 85'	★
10 Lucas Ribeiro	★★	17 Canobbio	★
→ 38 Peter Shalulile 77'	★	→ 11 Keno 67'	★
13 Rayners	★	21 Jhon Arias	★★

Hard Rock Stadium 14.312 esp.
Árbitro: Anthony Taylor (Inglaterra) ★★
Tarjetas: [illegible] Mokoena [illegible] Jhon Arias [illegible] Facundo Bernal [illegible] René [illegible] Letlhaku
Goles: No hubo

Fluminense hizo lo mínimo que debía hacer para acompañar a Palmeiras, Botafogo y Flamengo en octavos de final. Brasil, único país con cuatro representantes en el Mundial, puede sacar pecho de sus clubes a falta de alegrías con su selección. Justo a la inversa, cómo son las cosas, que Argentina.

No fue brillante el partido del Flu, pero apenas vio peligrar su clasificación salvo en una doble ocasión de Mattews y Rayners a los ocho minutos. Los de Renato Gaúcho, eso sí, tuvieron que correr durante todo el partido detrás del balón. El premio merecía la pena.

Y es que el Mamelodi, vestido como la 'canarinha', volvió a dar otro recital de juego de posición. Quitó de nuevo la pelota a su rival y solo le faltó la inspiración en campo contrario que tuvo en sus dos partidos anteriores.

A los diez minutos de partido, la tarjeta de Mokoena ya empezó a dejar tocado el plan de los sudafricanos. El mister Cardoso sustituyó a su pivote en el descanso porque veía venir la expulsión. A la hora de partido, la batería de Lucas Ribeiro, su mejor futbolista, dijo basta. Las expectativas del Mamelodi se diluyeron como para pensar en la machada de los octavos.

Las mejores ocasiones de la segunda parte, de hecho, fueron de Fluminense. Germán Cano remató al poste un centro de Arias en la situación más clara del partido para abrir el marcador.

Un gol bastaba al Fluminense para ser primero, pero si encajaba se quedaba fuera del Mundial. Ante esa tesitura, los brasileños decidieron que mejor no arriesgar. Supleno en octavos ya es una realidad. ●

559
PASES DEL MAMELODI
El equipo sudafricano llevó el peso del partido

9
PARTIDOS
consecutivos sin perder del Flu, que jugará los octavos el próximo lunes

29 GRADOS EN MIAMI

MUDAU VOLVIÓ A JUGAR CON TÉRMICA TODO EL PARTIDO

Khuliso Johnson Mudau, lateral del Mamelodi Sundowns, volvió a jugar todo el partido con una camiseta térmica debajo de la oficial. La temperatura en Miami era de 29 grados, algo menos que ante el Dortmund. El jugador más friolero del Mundial.

El Dortmund va sobrado

VENCIÓ SIN DIFICULTAD A ULSAN HD

Svensson hizo el gol alemán • El meta surcoreano, Hyenwoo, evitó la goleada

DORTMUND	1
ULSAN HD	0

TQL Stadium — 8239 espectadores

DORTMUND Kobel, Couto, Anton, Bensebaini, Svensson, Ryerson, Nmecha ★ → 58' Beier, Gross → 78' Reyna, Jobe Bellingham ★ → 58' Brandt, Guirassy → 78' Chukwuemeka y Adeyemi → 58' Duranville
Entrenador Niko Kovac
ULSAN HD Hyeonwoo, Kang ★, Kim, Lee Jaeik, Trojak → 86' Heo, Bojanic → 80' Haighyun, Lee Jinhyun, Ludwigson, Kim Minhyeok ★ → 45' KO Seungbeom, Lacava → 46' Park y Erick Farias → 80' Dungyong
Entrenador Pan-Gon Kim
Árbitro: Mary Penso (Estados Unidos)
Goles: 1-0 36' **Svensson** fusila a placer

JAIME RINCÓN

El Borussia Dortmund ya está en la siguiente ronda. Sin sufrir, sin grandes alardes pero con la solvencia que garantizan los equipos alemanes cuando de una gran competición se trata. En este caso, con rivales que, por momentos, pusieron en entredicho su dominio.

El Ulsan no fue una roca como Fluminense ni tampoco un equipo profundo y dañino como Mamelodi. Los surocoreanos pelearon, pero no mordieron. El Dortmund, sin pisar el pie del acelerador, pudo irse al descanso goleando de no ser por las paradas de Hyenwoo. Jobe Bellingham y Adeyemi lideraron la ofensiva alemana, que dispuso de innumerables ocasiones en el primer tiempo. Pero tuvo que ser en un error grosero en la salida de Ulsan cuando encontrase el camino del gol. Recuperó el pequeño de los Bellingham y cedió para que Svensson fusilase a placer. Después llegaron un par de buenas ocasiones de Jobe, un gol cantado de Gross y alguna que otra oportunidad de Guirassy, ayer con la pólvora mojada en Cincinnati.Tampoco hizo falta que el goleador estuviese fino con su trabajo porque el rival, en este caso, apenas soltó un par de avisos inofensivos. Kobel sacó una mano de reflejos en su palo en lo que fue la única ocasión reseñable de los surcoreanos.

Kovac entendió el trabajo como finalizado y empezó a mover el banquillo para ofrecer un merecido descanso a sus jugadores importantes. Entre ellos ya está Jobe Bellingham, que se despliega con la confianza del que se siente decisivo. En medio de esa repartición de minutos pudo el Dortmund redondear un resultado que no hubiese modificado el desenlace del grupo. Primeros, sin perder y con las tablas suficientes para resolver alguna que otra situación complicada. Los de Kovac están lejos de ser favoritos, pero no será fácil echarles de este Mundial de Clubes. Eso parece evidente. ●

Jobe Bellingham celebra junto a sus compañeros LAPRESSE

El Betis, **a por Riquelme**

VERDIBLANCOS Y ROJIBLANCOS YA HAN COMENZADO LAS NEGOCIACIONES. EL ATLÉTICO PIDE 18 MILLONES Y HAY BUENA SINTONÍA ENTRE LAS TRES PARTES

Con las negociaciones entre Betis y Atlético por Johnny Cardoso cerca de concretarse, aparece otro nombre en escena. Rodrigo Riquelme ha sido protagonista en los últimos días en las conversaciones entre las directivas de ambos clubes. El canterano rojiblanco es uno de los futbolistas con más mercado de la plantilla colchonera y su futuro podría continuar en el Villamarín a partir de la próxima temporada.

El Betis tiene a Riquelme entre sus objetivos para reforzar las bandas en caso de concretarse la salida de Jesús Rodríguez. Una vez terminado el Europeo sub 21, el futuro del joven verdiblanco podría empezar a agitarse. La venta de Jesús abre las puertas para la llegada de un futbolista de las características de Riquelme. Internacional español y con experiencia en LaLiga, Rodrigo suma 85 partidos en Primera entre sus etapas en Atlético y Girona.

75
PARTIDOS ha disputado Rodrigo Riquelme como jugador del Atlético

Las negociaciones entre ambos clubes ya han comenzado y desde el Metropolitano son firmes a la hora de valorar a su futbolista en 18 millones. Rodrigo Riquelme es un jugador con buen mercado y en el club rojiblanco no se plantean 'regalar' a su canterano. Con las tres partes en buena sintonía, habrá que ver cómo [illegible] que puede ser clave para el futuro de Roro.

VILLARREAL, DESCARTADO

A la espera de concretarse el posible acuerdo con el Betis, lo que parece totalmente descartado es la posibilidad de que Riquelme acabe jugando en el Villarreal. En ningún momento el futbolista y el cuadro de La Cerámica llegaron a un posible acuerdo, decantándose el conjunto amarillo por Moleiro finalmente.

Acelerón por los fichajes

TRAS CERRAR A CARDOSO, BAENA SERÁ EL SIGUIENTE REFUERZO

Ambos estarán en el arranque de la pretemporada el 21 de julio... a diferencia del año pasado, que las incorporaciones llegaron en agosto

DAVID G. MEDINA

Acabó la temporada oficial del Atlético con la decepción del Mundial de Clubes y toca pensar en lo que viene. Mientras el cuerpo técnico y la plantilla dispondrá de cuatro semanas de vacaciones, vuelven al trabajo el 21 de julio, en los despachos del Metropolitano no se descansa pensando en configurar la plantilla de la temporada que viene.

Por ahí, el primer paso ya está dado. Y no es otro que el fichaje acordado (30 millones para el Betis, 5 años de contrato para el jugador) de Johnny Cardoso. Una incorporación, la del 5 posacional, buscada desde hace tiempo y que finalmente se ha conseguido a falta de que se rubrique el contrato con el norteamericano, que está disputando ahora mismo la Copa Oro en Estados Unidos.

Cerrada la carpeta de Cardoso, el siguiente paso es Álex Baena. El internacional español será el próximo fichaje una vez que cada vez están más cercanas las posturas con el Villarreal. Pese a lo publicado en algunos medios sobre las opciones de que llegara antes del Mundial la realidad es que el plan era otro.

LISTOS PARA PRETEMPORADA

El plan, decíamos, era otro. Y se trataba de aprovechar este Mundial para ir acercando posturas y rematar a la conclusión de la participación del Atlético. Más allá de que falten flecos, la realidad es que Baena será la segunda incorporación a falta de que se conozca el montante total de lo que se pagará, entre fijos y variables, al Villarreal.

30
MILLONES más 2 por objetivos, precio de acuerdo entre el Atlético y Betis por Cardoso

55
MILLONES de euros es la cláusula de Baena. El Atlético no llegará a esa cantidad

La hoja de ruta pasa porque ambos estén el 21 de julio a las órdenes de Simeone. Algo más que positivo teniendo en cuenta que el curso pasado los fichajes se demoraron y acabaron llegando ya en agosto. Entonces, la calidad de los refuerzos hizo olvidar la importancia de que las nuevas adquisiciones vayan llegando pronto para ir entrando en la dinámica del equipo.

FRAMIGO QUE NO TESA

Más allá de Cardoso y Baena, la dirección general deportiva que encabeza Carlos Bucero trabaja para completar el puzle de la plantilla. El lateral izquierdo es una prioridad y los nombres de Robertson y Digne son de los mejor colocados para dar un salto de calidad a esta demarcación. No será la única puesto que hay que fichar también un sustituto de Correa para un Atlético que ahora sí acelera para los fichajes.

FRANCESC ADELANTADO

LAPORTA (62), muy sonriente en el palco antes del inicio del encuentro entre el Athletic y el Barcelona en el estadio Olímpico de Montjuïc esta pasada temporada.

Guerra abierta por Nico Williams

EL BARÇA NO ENTIENDE QUE LOS VASCOS TRASLADEN SU INQUIETUD A LA RFEF Y A LALIGA POR LA SITUACIÓN FINANCIERA CULÉ

J. TORRESCUSA y C. NAVARRO

El Athletic ha dado un paso al frente. La entidad vasca no está dispuesta a dejar escapar a Nico Williams. Según informó ayer *Radio Bilbao de la Cadena SER*, desde Ibaigane se maneja información que apunta a que el Barcelona no estaría cumpliendo con la regla 1:1 del control económico de LaLiga, clave para poder abordar fichajes como el del extremo internacional. El club catalán, por su parte, no se mordió la lengua. Laporta no entiende la actitud de los *leones*.

El presidente del club rojiblanco, Jon Uriarte, y el director general, Jon Berasategi, se encuentran estos días en Madrid con motivo de un asunto vinculado a la Liga Femenina y han aprovechado su presencia en la capital para trasladar su inquietud formalmente a dos instituciones clave: la Real Federación Española de Fútbol y LaLiga.

La regla 1:1 hace referencia a una de las piedras angulares del sistema de control económico de los clubes: sólo se puede gastar lo que se genera. Desde el Athletic, entienden que el Barça no estaría en disposición de cumplir esta norma, y por tanto, cualquier intento de fichar a Nico Williams debería estar sujeto a una fiscalización exhaustiva. No hay que olvidar que hace unos días Javier Tebas dijo públicamente que la entidad catalana no estaba aún en esta norma, pero Joan Laporta aseguró ayer que el club catalán puede fichar con total normalidad.

EL BARÇA, CONTUNDENTE

Este paso del Athletic no es sólo un gesto de presión institucional, sino una estrategia clara para defender los intereses económicos y deportivos del club. No se quedará de brazos cruzados ante el riesgo de perder a Nico, sin que se cumplan con todas las garantías legales y financieras.

"No tenemos mala relación con el Athletic, pero no entiendo las reacciones que están teniendo. Con todo el respeto, cada uno que se ocupe de lo suyo. No entiendo que vaya a hablar del Barcelona a LaLiga, no creo que les corresponda. Ellos sabrán lo que hacen. Estamos trabajando para estar en la regla 1:1, que ya estuvimos en el mercado de invierno. Y entiendo que en estos momentos podemos fichar con normalidad, cumpliendo con unos parámetros. Ficharemos lo que queremos y los inscribiremos", dijo Joan Laporta ●

> *No entiendo* ***las reacciones que están teniendo"***
>
> *Con todo respeto,* ***que cada uno se ocupe de lo suyo"***
>
> LAPORTA PRESIDENTE BARCELONA

14 **DÍAS** han pasado desde que salió a la luz la reunión entre Deco y el agente de Nico

El regreso al Spotify Camp Nou: el 10 de agosto

EL GAMPER SERVIRÁ PARA INAUGURAR LA REMODELADA CASA AZULGRANA

C. NAVARRO

Era, sin duda, una de las noticias más esperadas este verano para la afición azulgrana: la fecha de regreso al Spotify Camp Nou tras dos temporadas en el Olímpico de Montjuïc. Ya anunció Joan Laporta el pasado 20 de mayo que la idea era que se jugase el Joan Gamper en el feudo culé, pero fue ayer cuando se confirmó el día. Finalmente, el tradicional torneo veraniego también servirá para abrir las puertas, de nuevo, del campo tras dos años de obras. En principio, el amistoso se disputará con un aforo muy limitado, pero servirá de prueba de cara al inicio de la temporada. De hecho el Barcelona ha pedido a LaLiga arrancar el curso lejos de casa y se prevé que el primer choque oficial en el Spotify Camp Nou sea a finales de septiembre y con una capacidad de alrededor de 60.000 localidades.

Hace unos días que el Barcelona pidió los permisos al Ayuntamiento, Bomberos y Mossos d'Esquadra y espera tener el O.K. de todas las partes durante el mes de julio. De esta forma, el primer choque en el Spotify Camp Nou será el Gamper. Bajo el lema *Tornem a casa, vibrem*, el club anunció ayer por la mañana el regreso a su estadio.

El equipo volverá a jugar en su casa la próxima temporada, pero aún habrá trabajos por realizar antes de dar por finalizada la obra: la construcción de la nueva tercera grada, el doble anillo VIP, la instalación de la cubierta y la adecuación final de algunos espacios interiores y la urbanización exterior del entorno del campo. De todas formas, ahora sí que los culés cuentan los días para volver ●

2 **CURSOS** ha jugado el Barcelona en el estadio Olímpico de Montjuïc

ANSU FATI, A FINALES DE SEMANA

El canterano no estará en el estreno del campo. Joan Laporta confirmó que el Barcelona está muy cerca de cerrar la cesión de Ansu Fati. Si no hay sorpresa de última hora, la salida se firmará esta misma semana y el futbolista se vinculará al Mónaco.

FC BARCELONA

A las puertas **de la décima**

ESPAÑA DISPUTARA HOY, A LAS 20.00 HORAS, LA FINAL DEL EUROPEO SUB 19 ANTE PAISES BAJOS Y BUSCA REVALIDAR EL TITULO CONQUISTADO EL AÑO PASADO. LOS NEERLANDESES LLEGAN INVICTOS

KIKE FERRER

La selección española sub 19 luchara por mantener su trono europeo. El año pasado ya levantó el trofeo tras vencer por 2-0 a Francia en Belfast sumando su noveno titulo de la categoria. Esta vez en el Giuleti Stadium de Bucarest, el conjunto dirigido por Paco Gallardo se enfrentara a Paises Bajos, que viene de derrotar a la anfitriona, Rumania, por 3-1. Los de Peter van der Veen aun no conocen la derrota en este Europeo y buscaran su primera corona juvenil.

Por su parte, los españoles vienen de una locura de partido ante Alemania. Aunque hasta el minuto 60 el encuentro iba 0-1 a favor de los germanos, 'La Rojita' le dio la vuelta al marcador gracias al nombre propio del partido, Pablo Garcia. El canterano del Betis hizo un gol olimpico para empatar y firmo su *hat trick* particular para culminar el 3-2 en el 94. Pero un desafortunado gol en propia de Cuenca en el minuto ocho del añadido dio paso a la prorroga.

El festival de goles continuo y Pablo Garcia puso la guinda del pastel a su gran actuacion con el gol de la victoria en el 119'. El sevillano es el maximo goleador del torneo con estos cuatro tantos, empatado con E. Maia, Moersted (alemanes) y Kees Smit (neerlandes).

Solo Morata, con seis goles, y Jese y Alberto Bueno, con cinco, han marcado mas goles que el betico en una edicion de este trofeo. El 17 ha igualado a Fernando Torres, que en la edicion de 2002 tambien acumulo cuatro tantos. ●

LA ENTREVISTA por Juanje Fernández

GETTY IMAGES

IZAN MERINO

“HAY QUE JUGAR UN FÚTBOL TOTAL PORQUE SOMOS ESPAÑA”

El malaguista analiza la final ante Países Bajos, el duelo épico ante Alemania y el juego de una selección al borde del titulo

España sub19 se juega el Europeo ante Países Bajos despues de una exhibición de futbol ante Alemania. Los de Paco Gallardo estan. Izan Merino es una de las brujulas del equipo nacional. El malagueño es un fijo en la medular y ha querido atender a MARCA en la previa de la final. El del barrio de Miraflores lo tiene claro, "Tenemos que jugar un futbol total en la final porque somos España".

Pregunta. ¿Sigue en una nube tras lo del lunes?
Respuesta. Intentamos aprovechar la experiencia de esta Eurocopa. Hay que pensar en la final.

P. ¿Es el 6-5 ante Alemania el mejor partido de fútbol en el que ha jugado?
R. Si no es el mejor, de los mejores seguro. Fue una locura. Estar detrás, luego ponerse por delante, volver a ir por detrás... Un sufrimiento, pero merecio la pena por la victoria.

P. ¿Dónde estuvo la clave para remontar?
R. Cuando nos marcan el 1-0, Alemania demostro ser una gran seleccion. Siempre nos cuesta. Estábamos convencidos de hacer un gran partido y la clave fue que cuando se adelantaron no bajamos los brazos. Al reves. Seguimos con nuestro protagonismo en el juego. Fue un gol super rápido. La ambicion nos hizo ganar.

P. Vaya cuatro goles de Pablo García...
R. Es muy bueno. Su gol olimpico fue clave para meternos en el partido. Nos dio mucha tranquilidad, le sale todo. Que siga así en la final.

P. El juego de la sub 19 se parece al de la absoluta.
R. Somos España y tenemos que jugar un futbol total. Técnicamente somos todos muy buenos y confiamos. Es dificil que nos juntemos tantos jugadores buenos en un equipo. Intentamos aprovecharlo.

26 PARTIDOS ha jugado Izan con la primera plantilla entre Liga y Copa del Rey

P. Ahora toca Países Bajos. Final complicada...
R. Complicada seguro. Es un gran rival. Se decidira en pequeños detalles, pero veo al equipo convencido y con ganas. Ahora toca recuperar y pensar en el partido. En el futbol se suele decir que es importante la porteria a cero, pero si ganamos, como si es 8-7, 10-9 u 11-10 (risas).

P. Ha cuadruplicado su valor de mercado en los ultimos seis meses...
R. He visto el artículo de Radio MARCA sobre ello, me lo ha enseñado mi tía. Yo intento seguir mejorando porque me considero un jugador trabajador.

P. Ya lleva muchos partidos profesionales con el Málaga, eso ayuda...
R. Siempre he jugado desde hace dos o tres años con jugadores más grandes, en juvenil de primer año estuve en el filial. Hay unos cuantos nuevos aquí en la selección e intentamos ayudar. Me gusta compartir mi experiencia. ●

"Paises Bajos es un gran rival, pero veo al equipo con ganas y convencido"

"El gol olímpico de Pablo Garcia fue clave, le sale todo, que siga así en la final"

EN LA TRINCHERA

LOS VERANOS Y LAS CORBATAS

La camara de RTVE capto en Trnava una imagen impactante: **Santi Denia**, roto, llorando sin consuelo tras perder ante Inglaterra. Era su adios. Lo tenia decidido desde antes de viajar a Eslovaquia. Se refugio en el vestuario de Spartak con los suyos, su equipo de trabajo, sus jugadores, fisios, medicos, utileros, personal de seguridad, comunicacion y la direccion deportiva de las inferiores. No necesitaba mas. Pero habia un hueco. No solo en ese momento: durante todo el campeonato.

Ningun directivo de la Federacion ha tenido a bien acompañar a la sub 21 en Eslovaquia. Ni, por ahora, a la sub 19 en Bucarest. Habra que ver si la presencia de los muchachos de **Paco Gallardo** en la final, tras una semifinal memorable, justifica el esfuerzo de viajar hasta la lejanisima Rumania. Tan distante en el mapa como Eslovaquia.

DEBE SER QUE ESLOVAQUIA Y RUMANÍA QUEDAN MUY LEJOS DE LOS DESPACHOS DE LA FEDERACIÓN

Que **Rafael Louzán**, presidente de la Federacion, recorra Estados Unidos durante el Mundial de Clubes es comprensible. Incluso obligatorio. La Copa del Mundo de 2030 se acerca, y el trabajo es ingente. No olvidemos que el socio marroqui no esconde su deseo de llevarse la final a Casablanca.

Pero no es de recibo que ningun directivo haya estado con dos equipos que representan parte del gran patrimonio del futbol español: sus selecciones inferiores. Ya que acuden como moscas a la miel cuando se ganan titulos —algo habitual cada verano—, no estaria de mas acercarse a los chavales tambien cuando no se levanta la copa.

En el hotel de Italia uno veia la imponente figura de **Buffon**, Jefe de Delegación. Hablaba con unos, con otros: una broma, un recuerdo, un mensajes... Era el rostro visible de la Federacion Italiana junto a sus muchachos.

En España, campeona de todo y mas que nadie en cada escalon del futbol europeo, no hay nada parecido. Eslovaquia esta mas cerca de Italia que de España. Es verdad. Sera por eso. No puede haber otra explicacion. ●

EFE

FICHAJES

El danés Frendrup está en la lista de pivotes

BETIS El danés es pieza clave en el Genoa y su valor de mercado se sitúa en torno a 20 millones

MIGUEL ÁNGEL MORAN

Aunque aún no está cerrado el traspaso de Cardoso, el Betis va sondea en el mercado su posible sustituto. Ahí encaja Morten Frendrup, centrocampista y uno de los capitanes del Genoa. El valor de mercado del jugador de 24 años estaría en torno a los 20 millones de euros según desveló el periodista Fabrizio Romano. ●

LAPRESSE

Roberto Fernández

Roberto será 'medio' perico

EL ESPANYOL COMPRARÁ EL 50% DEL PASE

Pagará seis millones al Sporting de Braga para incorporar al ariete

SANTI DE IVÁN

La Dirección Deportiva del Espanyol sigue trabajando a buen ritmo para reforzar la plantilla perica de cara a la próxima temporada. Ya son seis los futbolistas que ha fichado la entidad blanquiazul en este mercado. El próximo será Roberto Fernández y el siguiente, Carlos Romero.

El Espanyol ha llegado ya a un acuerdo con el Braga para que el delantero continúe vistiendo la camiseta perica. El club catalán pagará 6,2 millones de euros al conjunto portugués por el 50% de los derechos del futbolista. El de Puente Genil firmará por seis temporadas, hasta el 30 de junio de 2031, convirtiéndose en el contrato más largo de la plantilla, por delante de otro peso pesado como Jofre Carreras, con contrato hasta 2029.

A sus 22 años, Roberto Fernández se ha convertido en una pieza fundamental del equipo. El cordobés llegó cedido al RCDE Stadium en enero de este año. En la segunda vuelta, firmó seis goles y una asistencia en los 19 partidos que disputó con el que será su club los próximos años.

Por su parte, Matteo Moretto, periodista especializado en mercado, adelantó que el acuerdo con el Villarreal para la incorporación de Romero está muy cerca. ◆

● **JOSÉ SALINAS FICHA POR EL ESPANYOL**

La nueva incorporación del cuadro perico viene procedente del Elche, a coste cero. El lateral izquierdo de 24 años fue clave en el ascenso de los ilicitanos, con los que logró tres goles y tres asistencias en esta temporada

EL MERCADO DE VERANO

ALAVÉS
ENTRENADOR
Coudet

ATHLETIC
ENTRENADOR
Valverde

ATLÉTICO
ENTRENADOR
Simeone

BARCELONA
ENTRENADOR
Flick

BETIS
ENTRENADOR
Pellegrini

CELTA
ENTRENADOR
Giraldez

ELCHE
ENTRENADOR
Eder Sarabia

ESPANYOL
ENTRENADOR
Manolo González

GETAFE
ENTRENADOR
Bordalás

GIRONA
ENTRENADOR
Michel

LEVANTE
ENTRENADOR
Julián Calero

MALLORCA
ENTRENADOR
Jagoba Arrasate

OSASUNA
ENTRENADOR
Alessio Lisci*

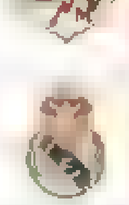

OVIEDO
ENTRENADOR
Paunovic

RAYO V.
ENTRENADOR
Iñigo Pérez

REAL MADRID
ENTRENADOR
Xabi Alonso*

R. SOCIEDAD
ENTRENADOR
Sergio Francisco*

SEVILLA
ENTRENADOR
Matías Almeyda*

VALENCIA
ENTRENADOR
Corberán

VILLARREAL
ENTRENADOR
Marcelino

Altas: Baja: Acaban contrato: Interesan: Vuelta al trabajo: Amortizan:

*Cesado

*Fin de cesado

MOMENTO MUJER

JOANA PASTRANA

De campeona a emprendedora

Reinó en el mundo del boxeo y ahora tiene un gimnasio y se ha centrado en el coaching para ayudar a otras personas. Está ávida de nuevos proyectos laborales

ENRIQUE MEJIADO

Joana Pastrana se retiró del boxeo profesional en el año 2021 en un combate por todo lo alto en el por entonces denominado Wizink Center. Se trataba de una retirada anunciada y la madrileña se marchó con un triunfo en el que retuvo su título continental. A lo largo de su carrera deportiva, Joana fue tres veces campeona del mundo del peso mínimo y cuatro de Europa. Con 30 años puso punto y final a su trayectoria en el pugilismo de máximo nivel. Una edad idónea para comenzar una nueva vida, para poner en marcha proyectos que serían imposibles para un deportista durante su carrera.

Antes de cambiar de aires, Pastrana ya había iniciado la transición laboral, como nos explica: "La oportunidad de poder ser especialista llegó cuando me estaba preparando para un Europeo, cuando salimos de la pandemia. Querían que saliera de actriz en una serie de Movistar Plus, 'El corazón del Imperio'. Era para aparecer en una lucha de espadas con una actriz. Entonces, un grupo de especialistas se puso en contacto conmigo y me enseñaron cómo se manejaban las espadas y me empezó a llamar muchísimo la atención. Ahí nació la idea de que cuando terminase mi carrera tenía la posibilidad de dedicarme a ello". La monarca del peso mínimo agrega: "Les llamé y hemos estado haciendo cosas, lo que pasa es que es verdad que se trata de algo bastante aleatorio y cuando sale algo me llaman y ahí que voy".

La lucha, esa es mi especialidad, a cada uno se le da bien una cosa", confiesa la exboxeadora. Dentro de una misma serie, película o documental, "puedes salir y sin embargo que no se te vea", dice. La madrileña, añade: "Generalmente vamos tapados para luego poder reciclarte y salir en otra escena sin que se te haya visto la cara".

"Ayudo a otros a ser más seguros"

Cuatro años después de retirarse, la excampeona del mundo de boxeo **Joana Pastrana** está centrada en su empresa de **coaching.** Montó un gimnasio, da clases personales **y ha participado en varios reality shows**

CENTRADA EN EL COACHING

Ahora esta actividad está un poco aparcada. Pastrana está ocupada con otras tareas: "Ahora mismo en lo que más hincapié estoy haciendo es en las clases personales que doy y en la empresa de coaching que estoy montando con dos amigos. Después de las vivencias personales que he experimentado, te das cuenta de que puedes ayudar a otra gente guiándola para que se conviertan en personas mucho más fuertes, más completas, más seguras de sí mismas". En este sentido la exboxeadora argumenta: "A mí me habría hecho un favor enorme haberme encontrado a alguien que me hubiese tendido la mano y me hubiese ayudado en términos de coaching cuando yo estaba peleando. Puedes acudir a un psicólogo deportivo, cosa que recomiendo, pero no habrá afrontado estas experiencias que yo he vivido".

La madrileña va cuenta con varios clientes, "personas con las que comparto prácticamente mi día a día". Se puede contactar con ella directamente a través de su cuenta de Instagram. Se encarga de la parte deportiva y su clientela proviene de cualquier sector. "Solo tiene que querer escuchar y poner en práctica los consejos que doy", detalla Joana y comparte: "Yo me encuentro super realizada cuando me llaman teniendo un problema, te hablan sobre ello, lo tratamos y a la semana siguiente me encuentro otra película totalmente diferente que la de la semana anterior". Entre otros, ayuda a su socio Ignacio Blanco en el conocido como 'reto Chete'. A base de un trabajo constante, el empresario está ganando la batalla al sobrepeso.

Por otro lado está el gimnasio Distrito Zero Boxing Club (Madrid). "Yo quería seguir vinculada a Nico [Gonzalez], quien había sido mi entrenador y es mi amigo, y se nos ocurrió que la mejor manera es lo que nos unió en su día, que fue el boxeo. Lo pusimos en marcha cuatro amigos".

De alguna manera desde su retirada la expugilista se ha visto ligada también al mundo de los 'reality show'. Ha participado en Time zone, Traitors Espa-

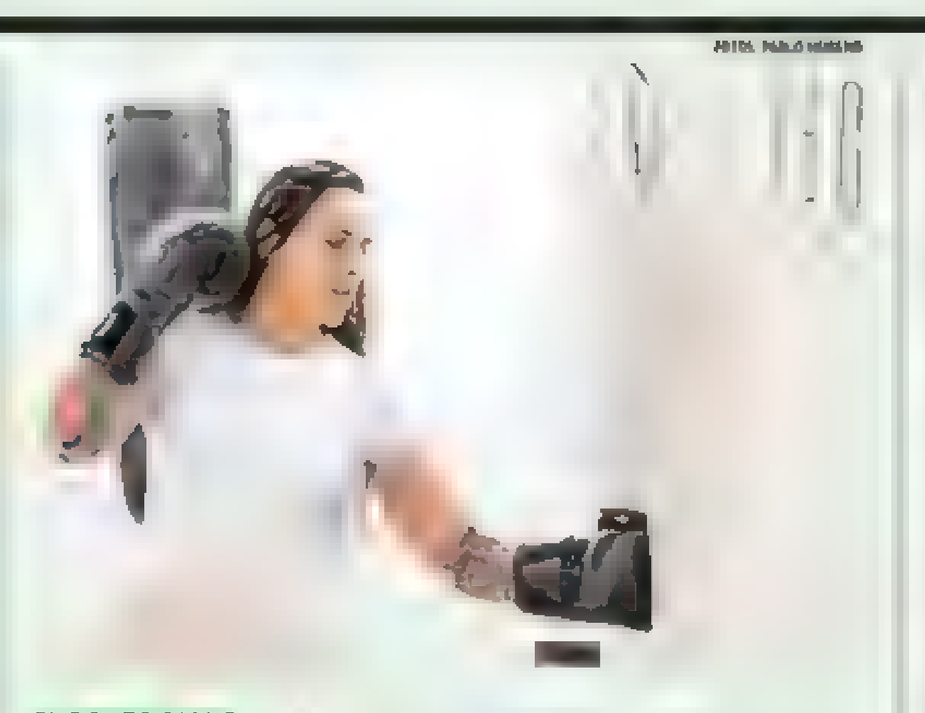

"No echo de menos el boxeo"

Joana habla de "sacrificio y exigencia extrema" en este deporte y dice que **a nivel profesional no es para todos**

La vida de Joana Pastrana está llena de proyectos, de ahí que el boxeo profesional este casi olvidado: "No lo echo de menos. No echo de menos el sacrificio y la exigencia extrema que requiere ser boxeadora profesional". En cualquier caso, el noble arte fue un capítulo increíble de su vida: "Me ha ayudado a forjarme como persona y evidentemente que las cosas que me están sucediendo ahora son gracias al boxeo, pero en ningún caso lo utilicé como un trampolín. En aquellos momentos solo pensaba en el boxeo y no en lo que vendría después".

No es partidaria de volver salvo una oferata irrechazable pues entre otras cosas aquel trabajo no salía ya tan rentable. "Tenía otros objetivos que eran laborales, económicos y el salario no me lo ofrecía ya el boxeo. Quería seguir haciendo mi vida y quería ganar dinero con ello. No estaba funcionando en el boxeo con lo cual tuve que dejarlo y retirarme", aclara.

Hay un aspecto en el que Pastrana se muestra muy sincera y advierte a las futuras pugilistas. "Yo no te voy a decir que te recomiendo que si te gusta el boxeo te hagas boxeadora profesional. Sí que te diré que tanto en boxeo como en cualquier otra cosa, si realmente es lo que te hace feliz, tienes dos opciones: practicarlo por ocio o porque tengas intención de hacer algo grande, y en este último caso tienes que renunciar a cosas para poder conseguir objetivos reales".

No te diré que te hagas profesional, pero sí a lo que renuncias por tu objetivo"

JOANA PASTRANA

PELEAS PROFESIONALES

Disputó Joana Pastrana en el boxeo profesional. Fue campeona del mundo del peso mínimo tres veces

EL DOMICIO SIGUE PRESENTE EN LA VIDA DE JOANA

A mí me habría venido muy bien la ayuda de un coach cuando estaba peleando"

"¿En 10 años? No pienso en un trabajo estable, sino en nuevos proyectos"

"Los programas y todo lo que hago ahora es gracias a haberme retirado"

JOANA PASTRANA

ña o El Conquistador. "Son oportunidades que llegan y en tu mano está cogerlas o no. Cada una supone un reto y aunque tú hayas hecho una, la siguiente para la que te llaman es completamente nueva. Todas estas cosas también fueron gracias a haberme retirado. Mientras estás en la carrera deportiva no puedes hacer nada", detalla la 'concursante' Pastrana. ¿Participar en Masterchef? "Sí, claro que me gustaría. La repostería nunca se me ha dado mal y la cocina tampoco. He trabajado en la hostelería dentro de cocina y me sabría defender". Curiosamente, Pastrana está ahora más fuerte que nunca. "Tenía claro que cuando me retirara iba a retomar el crossfit. A día de hoy compito a un nivel muy amateur para pasármelo bien", relata.

Toca también mirar al futuro: "Lo que me gustaría es seguir creciendo laboral y personalmente, rodeándome de gente que me proponga ideas nuevas. Si me preguntas qué es lo que me gustaría hacer al cabo de diez años, pues sinceramente, no lo sé. Tampoco diría tener un trabajo estable. Ahora mismo no pienso eso porque me hace mucha ilusión meterme en proyectos nuevos desde cero y ver cómo crecen y evolucionan, y sentirme feliz haciéndolo, que no te puedo decir".

UN INCENDIO EN CASA

Hay un episodio concreto de infortunio que fue difícil para la campeona, pero que superó como tantos otros retos en su vida. Mientras grababa el programa de TVE 'El conquistador' su casa se incendió. "Se grabó aquella edición en República Dominicana. Llegas, dejas el móvil y hasta que no sales no tienes contacto con nadie de fuera. Durante la grabación, hubo una tormenta eléctrica aquí en Madrid y saltaron unas chispas en una instalación eléctrica dentro de casa y se prendió fuego y ardió todo", comenta.

"Yo me enteré cuando salí. Avisaron a mis familiares y ellos decidieron que me lo dirían cuando yo terminase la participación del programa, porque ya no se podía hacer nada. Cuando sabía había sucedido hacía cinco días. Mi familia lo hizo perfecto y se encargó de todo", explica Joana. Admite que ahora cuando lo recuerda intenta ponerle humor: "Yo decía: he entrado en un reality de supervivencia y salgo y tengo menos. Algunas cosas se salvaron, como el cinturón de campeona del mundo, pero muchos recuerdos de boxeo como guantes, botas y ropa se quemaron. Pero lo único que me pone triste es que murieron mis dos gatos".

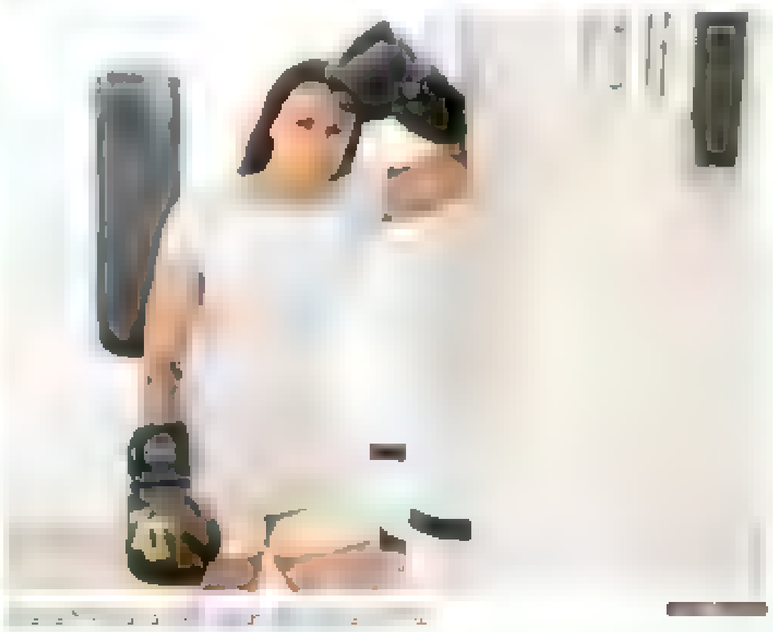

FOTOS: NICOLÒ GASPERI / SAILGP

LABOR CRUCIAL DESDE TIERRA

A través de análisis de datos. Emone [illegible] y del barco. [illegible] da del equipo

> ***En regata, nos comunicamos en tiempo real con la tripulación"***
>
> **ANDREA EMONE**
>
> [illegible]

ALMUDENA RIVERA

Emone da alas a Italia

La **ingeniera aeroespacial española** es una pieza clave en el Red Bull Italia de SailGP **Se encarga del análisis de datos** En la Copa América trabajó para Alinghi

Andrea Emone fue la primera regatista española en competir en SailGP, el circuito de catamaranes voladores que pueden alcanzar los 100 km/h. En el Gran Premio de Cádiz de 2021 por primera vez las mujeres subieron a bordo de los F50 en el rol de estrategas y ella hizo historia para nuestro país. Entonces también ejercía como analista de datos del equipo. Cuatro años después, la valenciana regresa a la competición donde están los mejores regatistas del mundo, pero esta vez con Red Bull Italia y desde tierra

"Echaba de menos SailGP y volver con el equipo italiano me ha hecho especial ilusión porque, aunque nací en España, he vivido toda la vida aquí y he competido por mi país, mi padre es italiano y es una forma de hacer un guiño a mi familia de allí", cuenta con una sonrisa.

Al margen de la parte sentimental, no podía dejar pasar la oferta que recibió de Jimmy Spithill, ganador de dos Copas Américas. "Cuando me llamó no me lo podía creer porque la configuración del equipo es un sueño hecho realidad. Liderado por él y con Philippe Presti como entrenador –ya lo fue del Luna Rossa en la última Copa América– y con el doble campeón olímpico Ruggero Tita a la caña. Empezar un proyecto de cero con ellos ha superado mis expectativas", dice la ingeniera aeroespacial

Estudió esta carrera precisamente porque quería trabajar con los barcos voladores que había visto en su Valencia natal en la Copa América de 2007 en la que sintió el flechazo, y en la edición de 2010, que ganó el Oracle liderado por Spithill. "Me di cuenta de que habían ganado gracias a los ingenieros, fue una guerra tecnológica y yo quería estar ahí, aportando mi granito de arena en la parte técnica", rememora

Y aquel sueño se cumplió en la Copa América de Barcelona el año pasado Trabajó como analista de datos del equipo suizo Alinghi Red Bull Racing, aunque se quedó con un sabor agridulce porque el resultado no acompañó. "Lo primero que te dicen es que es una carrera contra el tiempo. Era como hacer un maratón a ritmo de sprint", recuerda. Al acabar sintió un "vacío enorme" Le apetecía un reto que la apasionase y en diciembre llegó la llamada de Spithill. En enero ya estaba en el Gran Premio celebrado de Auckland con el equipo italiano. "Era el proyecto que estaba esperando", asegura convencida.

No echa de menos competir como regatista, pero haberlo sido es un plus y hace que comprenda mejor sus necesidades. En cada regata –en SailGP lo llaman carrera– ella está junto al entrenador italiano en una sala cerca del agua. "Nos comunicamos en tiempo real con la tripulación, el sistema de comunicación es igual que la Fórmula 1. Muchas veces tienes que anticiparte porque si esperas ya es tarde. Mi trabajo en el día a día es que todo lo que se pueda medir se mida. Y recuperar esos datos e interpretarlos para ayudar a cada regatista a lograr su mejor versión y, si no lo consigue, a saber el por qué", reflexiona

EL EQUIPO ESPAÑOL COMO EJEMPLO

Los barcos de SailGP son todos iguales, tienen 800 sensores cada uno y la base de datos de los 12 es accesible para todos, lo que genera una cantidad ingente de información que hay que saber discriminar. "Lo primero es establecer objetivos para ver qué nos interesa en cada momento de la temporada. Por ejemplo, para enfocarnos en las salidas, o en las maniobras y dentro de ellas las viradas, las trasluchadas... Ver la evolución del equipo español me reafirma en que el trabajo bien hecho tiene recompensa. Cuando yo estaba en él éramos novatos, ahora domina el circuito Me hace muy feliz. Ahora ayudo al equipo italiano a ver la evolución con números para no perder la motivación. La mejora es muy poquito a poco porque es una carrera de fondo y para un regatista es muy difícil de asimilar. Están haciendo las cosas muy bien, los errores son los que tocan en una primera temporada y el objetivo es consolidar el equipo y generar una base sólida. Los éxitos llegarán", dice convencida. Italia es novena en la general.

"Que España ganase la cuarta temporada siendo un equipo que llevaba poco tiempo demuestra que se puede", añade la ingeniera, una de las pocas mujeres que se encarga de la telemetría a pie de agua y sentada junto al entrenador. "Cada vez más chicas me escriben porque han estudiado ingeniería y están interesadas", agrega.

También ha empezado a investigar cómo medir la capacidad cognitiva de los regatistas, los bloqueos bajo presión o lo contrario, cómo se crecen ante ella. "Quiero ayudarles a entrenar y controlar esa parte. Por ejemplo, en la Medal Race de unos Juegos las 10 tripulaciones suelen tener el mismo nivel, lo que marca la diferencia es la parte mental Hay mucho que hacer y siempre de la mano de psicólogos y psiquiatras, me gustaría sacar conclusiones más tangibles. Es el futuro para preparar a los deportistas al máximo nivel integrando los análisis de datos", asegura.

Solares ya está al frente y Ronaldo es historia

VALLADOLID [illegible]

CHUS RODRÍGUEZ

El Real Valladolid ya es, a todos los efectos y en cuestión de mayoría accionarial, de Ignite Sports Spain. El grupo liderado por el mexicano Gabriel Solares firmó ayer en Madrid de forma definitiva su entrada en el club pucelano y, por tanto, la salida de Tara y de Ronaldo Nazário, que cierra una etapa de más sombras que luces en el José Zorrilla. Se pone punto y final a un culebrón, el de la venta del club, que comenzó hace años. ●

MERCADO DE FICHAJES

EL ALMERÍA CERRÓ SU PRIMER REFUERZO: EL CAMERUNÉS SOKO

La UD Almería anunció ayer su primer fichaje para esta temporada: Patrick Soko, el ya ex delantero del Huesca, llega libre tras concluir su contrato en el conjunto oscense y firma hasta 2028, después de cerrar una gran temporada en El Alcoraz marcando 13 goles y dando cuatro asistencias. Además, Souleymane Faye, atacante senegalés del filial del Betis, se aleja de un Cádiz que estuvo muy cerca de cerrar su fichaje y todo apunta a que reforzará al Granada, como Ander Astrálaga (Barcelona B) y Pau Cadesus (Andorra).

Piqué apuesta por Ibai Gómez

SE CONVIERTE EN EL NUEVO ENTRENADOR DEL ANDORRA

El técnico vasco firma para las próximas dos temporadas en sustitución de 'Beto' Company, el técnico que logró el ascenso

ANGEL RODRÍGUEZ Y EFE

El Andorra ya tiene nuevo entrenador para el regreso del equipo del Principado a Segunda división. Ibai Gómez cogerá las riendas del banquillo tricolor tras la salida de Albert *Beto* Company, el técnico que logró el ascenso, y liderará el nuevo proyecto de Gerard Piqué, máximo accionista del club.

El ex futbolista del Athletic ha firmado contrato para las dos próximas temporadas después de subir al Arenas de Getxo de Segunda a Primera RFEF y ahora afronta el reto de un Andorra que ha cumplido una campaña meteórica, firmando el ascenso a Segunda teniendo todo en contra en los *playoffs*. Gómez completó una temporada casi perfecta con el Arenas, con 70 puntos, fruto de 21 victorias, siete empates y seis derrotas, con 50 goles a favor y 24 en contra, siendo el menos goleado de su grupo de Segunda RFEF, una media de 1,51 goles anotados y 0,77 encajados por partido.

CUERPO TÉCNICO COMPLETO

Al vasco le acompañan Iñigo Larriqueta y David Vinatea como técnicos asistentes, Adolfo Madrid, su preparador físico, y el nutricionista Daniel Soriano. Como entrenador profesional su primera experiencia fue al frente de la selección sub 23 de la República Dominicana en los Juegos Olímpicos de París. Y en mayo de 2024 fichó por el Arenas de Getxo.

El actual proyecto de Andorra será su primero en el fútbol profesional español, al que llega para relevar a Albert *Beto* Company. Como curiosidad, es el segundo entrenador que Piqué ficha procedente de Bilbao, ya que también tuvo como entrenador tricolor a Edet Sarabia, que este año ascendió al Elche. ●

VALLADOLID Y MIRANDÉS

YA SÓLO QUEDAN DOS EQUIPOS SIN ENTRENADOR

GREGORIO GARCÍA MARCA

Con la llegada de Ibai Gómez a Andorra ya sólo quedan dos equipos sin entrenador para esta temporada -en el cuadro de la derecha están todos los técnicos-. El primero es el Valladolid, inmerso en el cambio de propiedad y para cuya dirección deportiva tiene apalabrada la llegada de Víctor Orta, mientras suena Borja Jiménez para dirigir al equipo pucelano. Y el otro equipo sin técnico es el Mirandés, que concluyó la temporada el sábado pasado quedándose a un paso de Primera y cuyo técnico, Lisci, ha fichado por Osasuna.

LAPRENSA

EL MERCADO DE VERANO

ALBACETE
ENTRENADOR: Alberto González
Altas:
Bajas:

ALMERÍA
ENTRENADOR: Rubi
Altas:
Bajas:

ANDORRA
ENTRENADOR: Ibai Gómez*
Altas:
Bajas:

BURGOS
ENTRENADOR: Luis Miguel Ramis
Altas:
Bajas:

CÁDIZ
ENTRENADOR: Gaizka Garitano
Altas:
Bajas:
Interesa: [illegible]

CASTELLÓN
ENTRENADOR: Johan Plat
Altas:
Bajas:

CEUTA
ENTRENADOR: José Juan Romero
Altas:
Bajas:
Interesa:

CÓRDOBA
ENTRENADOR: Iván Ania
Altas:
Bajas:

CULTURAL LEONESA
ENTRENADOR: Raúl Llona
Altas:
Bajas:

DEPORTIVO
ENTRENADOR: Antonio Hidalgo*
Altas:
Bajas:

EIBAR
ENTRENADOR: Beñat San José
Altas:
Bajas:

GRANADA
ENTRENADOR: José Ross 'Pacheta'
Altas:
Bajas:

HUESCA
ENTRENADOR: Sergi Guardiola*
Altas:
Bajas:

LAS PALMAS
ENTRENADOR: Luis García*
Altas:
Bajas:

LEGANÉS
ENTRENADOR: Paco López*
Altas:
Bajas:

MÁLAGA
ENTRENADOR: Sergio Pellicer
Altas:
Bajas:

MIRANDÉS
ENTRENADOR: ¿?
Altas:
Bajas:

RACING SANTANDER
ENTRENADOR: José Alberto López
Altas:
Bajas:

R. SOCIEDAD B
ENTRENADOR: Jon Ansotegi*
Altas:
Bajas:

SPORTING
ENTRENADOR: Asier Garitano
Altas:
Bajas:

VALLADOLID
ENTRENADOR: ¿?
Altas:
Bajas:

ZARAGOZA
ENTRENADOR: Gabi Fernández
Altas:
Bajas:

* [illegible]

"España es favorita para ganar la Eurocopa"

VIRGINIA TORRECILLA APUESTA FUERTE POR SUS EXCOMPAÑERAS

La balear, que estuvo en las ediciones de 2013 y 2017, cita a Inglaterra, Francia y Alemania como rivales • Cree que el Balón de Oro volverá a ser español

JULIA FUNES

España está a una semana de su debut en una nueva edición de la Eurocopa, trofeo que quiere sumar en sus vitrinas junto al Mundial de 2023 y a la Nations League de 2024. Este año aspira a conquistarlo partiendo como una de las favoritas, tal y como afirmaba a MARCA Virginia Torrecilla (Mallorca, 1994). "Hay selecciones también muy buenas. Potencias increíbles como Francia, Inglaterra o Alemania, pero obviamente España es una de las favoritas sin duda alguna", reconoce la exjugadora de la selección española.

"Conquistar la Eurocopa es muy difícil", comenta quien llegó a disputar las del 2013 y 2017. "Pero van a ir a por todas para conseguirlo. Sobre todo por la ambición que tienen estas jugadoras, que siempre intentan ir a por más", asegura sobre las que han sido sus compañeras. "Son jugadoras muy competitivas, que lo quieren ganar todo. Creo que van a ir a morder, que van a ir hacia hacia arriba y que lo van a dar todo por esa Eurocopa", afirma.

España comparte grupo con Portugal, Bélgica e Italia, con quienes se medirá los días 3, 7 y 11 de julio. "Cada partido es un mundo y haberse enfrentado antes te hace saber con qué equipo te puedes enfrentar y qué puedes hacer frente a esa selección", analiza Virginia. Antes de poner rumbo a Suiza —el domingo—, la selección dirigida por Montse Tomé disputará mañana en Butarque (21.00 horas) un partido amistoso ante Japón. Un último duelo en casa en el que el apoyo del público será clave "para que lleguen con fuerza a la Eurocopa".

El grueso de las jugadoras afronta su cuarto verano consecutivo con compromisos internacionales tras una temporada repleta de partidos. "Ahora tienen un poco más de descanso, dentro de todo lo que cabe. Ojalá lleguen en las mejores condiciones, porque realmente se necesita", comenta Virginia, que como muchos otros tiene en mente los Juegos Olímpicos y el cansancio que acumulaban las jugadoras. "Ojalá España salga victoriosa y se crea la selección que es, porque realmente tiene un potencial increíble", comenta la exfutbolista y ahora analista en los medios, que ve a España "con muchos boletos de tener a la mejor jugadora del mundo. Creo que la próxima Balón de Oro se va a determinar en esta Eurocopa, sin duda alguna", reconoce mientras se atreve a mencionar a Aitana Bonmatí, Alexia Putellas y Mariona Caldentey —sin orden de favoritismos— como las claras candidatas a llevarse el premio a mejor jugadora del mundo. ●

El talismán de la Reina

DOÑA LETIZIA RECIBE A LA SELECCIÓN ESPAÑOLA EN LA ZARZUELA A UNA SEMANA DEL DEBUT EN LA EUROCOPA

La selección española visitó ayer el Palacio de La Zarzuela donde fue recibida por la Reina Letizia, que pudo salir y departir con las internacionales que representarán al país en la Eurocopa que se celebrará en Suiza del 2 al 27 de julio. La monarca ya recibió a la delegación española en la previa del Mundial de 2023 —en aquella ocasión en la Ciudad del Fútbol de Las Rozas y acompañada por el Rey Felipe—, torneo que acabó coronando a España en el Olimpico de Sidney donde tanto la monarca como la Princesa Sofía fueron testigos directos.

Para ocho de las 23 internacionales fue el primer encuentro con la Reina Letizia, pues 12 no estuvieron presentes en el Mundial, si bien cuatro (Patri Guijarro, Claudia Pina, Vicky López y Jana Fernández) estuvieron en La Romareda en 2024 en una de las dos finales de Copa de la Reina (la otra es la de 2019) que ha estado presente la monarca.

LA SELECCIÓN REGALÓ A LA REINA UNA CAMISETA Y UN MUÑECO DE FUTBOLÍN

Las jugadoras y el cuerpo técnico de la selección estuvieron acompañadas en su visita por Rafael Louzán, presidente de la RFEF; Reyes Bellver, directora del fútbol femenino en la RFEF, Paco Díez, presidente de la RFFM, y María Suárez, miembro de la Junta Directiva. Las internacionales regalaron a Doña Letizia una camiseta firmada de la segunda equipación que lucirán en la Eurocopa con el número 12 y una figura de futbolín con los colores de la selección.

A PUERTA CERRADA

La selección entrenó en la matinal en la Ciudad del Fútbol de Las Rozas, completando así la primera semana de preparación para la Eurocopa con pleno de sesiones a puerta cerrada. Fue una sesión de trabajo de dos horas con aumento de carga e intensidad y, según subrayó la RFEF, se trabajó "de manera seria, consciente y minuciosa preparando a conciencia cada entrenamiento".

España volverá a los entrenamientos hoy en la matinal, donde se podrá ver (15 minutos) por primera vez a la selección ejercitarse. Será nuevamente en la Ciudad del Fútbol a pesar de tratarse de la sesión previa al amistoso que tendrá lugar mañana (21.00 horas) ante Japón en el estadio municipal de Butarque en Leganés. ●

Mantiene la condena a Rubiales

AUDIENCIA NACIONAL Multa de 18 meses al expresidente de la Federación por el beso no consentido a Jenni Hermoso

JOSÉ FÉLIX DÍAZ

La Sala de lo Penal de la Audiencia Nacional ha confirmado la condena de 18 meses de multa con una cuota de 20 euros al día, por un delito de agresión sexual, al expresidente de la RFEF, Luis Rubiales, por el beso no consentido a la jugadora Jenni Hermoso en la ceremonia de entrega de medallas del pasado Mundial celebrado el 20 de agosto de 2023 en Sídney.

La resolución desestima todos los recursos presentados tanto por la Fiscalía y las acusaciones particular y popular, así como por la defensa de Rubiales y confirma íntegramente la sentencia dictada por el Juzgado Central de lo Penal el pasado 20 de febrero. ●

FELIPE DEL CAMPO
MIGUEL QUINTANA
PABLO LÓPEZ
RAFA SAHUQUILLO
RAÚL VARELA
YANELA CLAVO
VICENTE ORTEGA
DAVID SÁNCHEZ
RADIO MARCA
LOS GUARDIANES
DEL DEPORTE
RADIO
MARCA
TODO EL DEPORTE COMO NUNCA LO HAS VIVIDO EN RADIO MARCA

ESUE Escuela de Unidad Editorial

Becas de hasta el 25% y hasta 6 meses de prácticas

PERIODISMO

CURSO 25/26

*Máster en PERIODISMO DE EL MUNDO
Universidad CEU San Pablo

*Máster en PERIODISMO ESPECIALIZADO EN DEPORTE/MARCA
Universidad CEU San Pablo

*Máster en PERIODISMO DE INVESTIGACIÓN, DATOS Y VISUALIZACIÓN
Universidad Francisco de Vitoria

ESUE, tu futuro se estudia aquí.

www.escuelaunidadeditorial.es

Avalado por

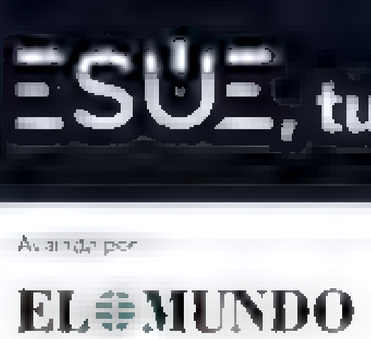

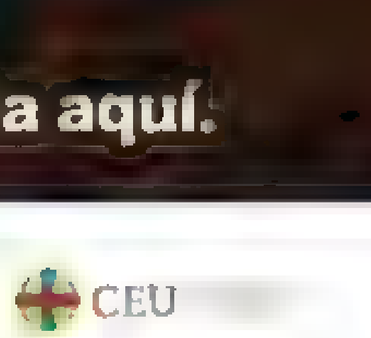

Con la colaboración de

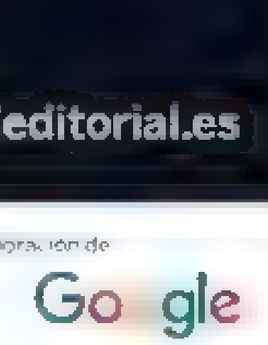

Fàbregas quiere a Morata en su Como

EL MADRILEÑO PUEDE CERRAR EN BREVE SU REGRESO A ITALIA

La operacion esta encam nada aunque le restan se s meses de cesion en el Galatasaray • La preparacion del Mund al en una Liga competitiva, clave

JOSÉ FÉLIX DÍAZ

Álvaro Morata parece que dirige sus pasos hacia el Como. Las negociaciones están abiertas y el jugador, el Milan e incluso el Galatasaray verían buenos ojos que todo se formalizara y el delantero terminara jugando a las órdenes de Cesc Fàbregas. Hay que recordar que Morata todavía mantiene seis meses de cesión con el club turco, pero sus derechos pertenecen al Milan, equipo del que salió en el mercado de invierno de la temporada pasada.

De cerrarse todo, tal y como está encaminada la negociación, el Como sería el tercer equipo de Morata en la Serie A. Arrancó en la Juve, para después recalar en el Milan y ahora hacerlo en el club que ha sido la revelación de la temporada de la mano del entrenador español.

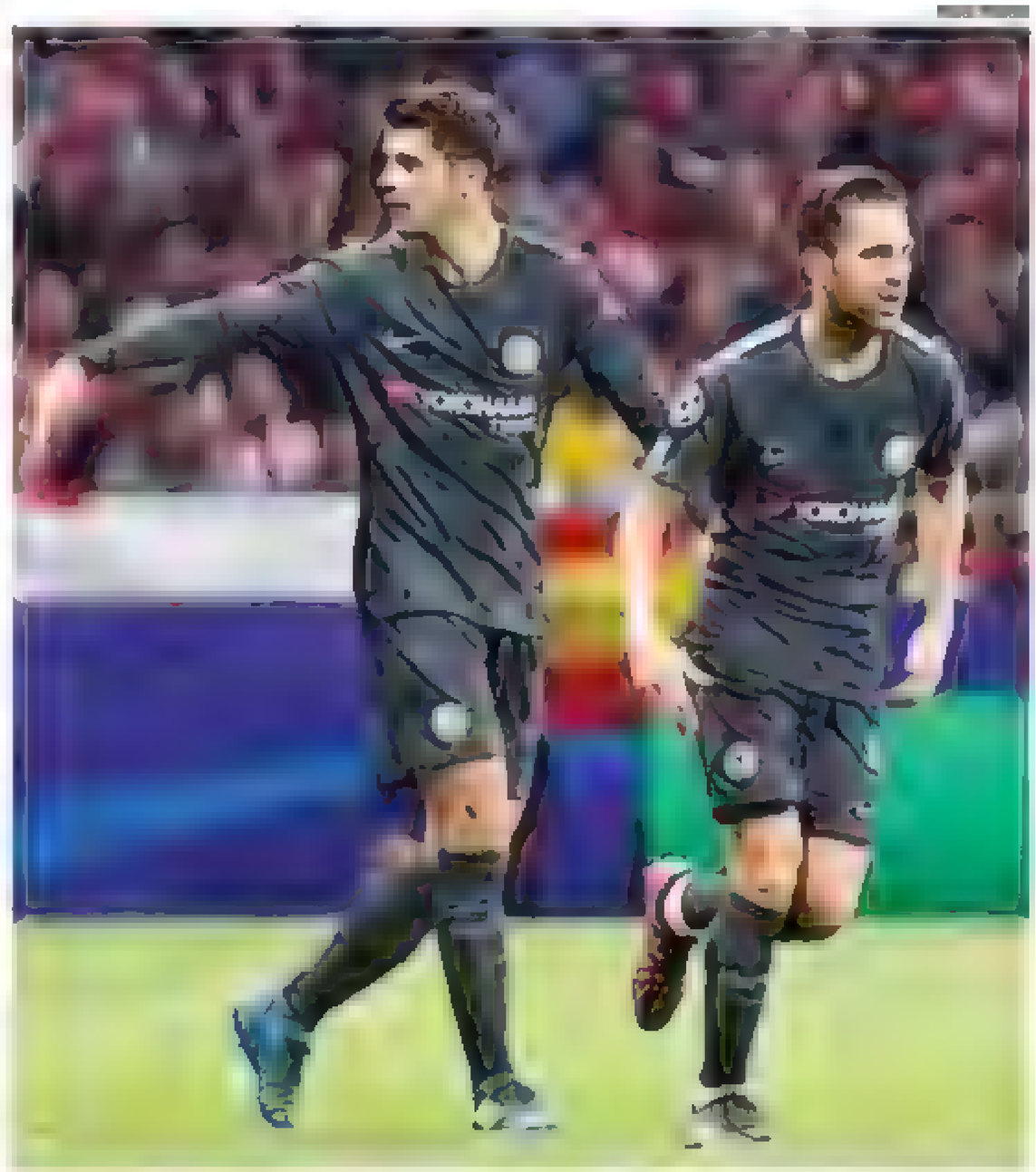

COMPAÑEROS EN EL CHELSEA Álvaro Morata coincidió con Cesc Fàbregas en Cataluña y ambos permanecen en activo. Fue en el Chelsea, donde aterrizó el madrileño tras su traspaso desde el Real Madrid.

APUESTA PERSONAL

El propio técnico ha sido el que ha apostado fuerte por la llegada del que fuera su compañero en la selección española y el entendimiento entre ambos es absoluto. La operación se podía cerrar en las próximas horas y Morata conseguiría lo que quiere, que es estar en una liga competitiva para no bajarse del cartel del próximo Mundial.

Álvaro Morata, a sus 32 años, busca un destino en el que sentirse feliz y para eso es clave contar con la confianza del entrenador. Y Cesc al mismo tiempo necesita un delantero del perfil del madrileño.

Alberto Moreno, Sergi Roberto y el hispano senegalés Assane Diao son los jugadores españoles del Como de Cesc Fàbregas después de que Pepe Reina decidiera retirarse al final de esta pasada campaña.

El capitán de 'La Roja' se fue cedido al cuadro otomano en febrero de este año. A las órdenes de Okan Buruk no ha logrado hacerse con la titularidad. Con el Galatasaray ha disputado 16 encuentros, firmando siete goles y tres asistencias antes de finalizar su estancia en Turquía.

Con Fàbregas también compartió vestuario en el Chelsea. En Londres, los dos conquistaron la FA Cup de 2018. Además, formaron parte de la plantilla que levantó la Europa League en la temporada 18-19. ●

INTERNACIONAL EN BREVES

EREDIVISIE

RAÚL MORO FIRMA CON EL AJAX HASTA 2030

Tras un gran Europeo sub 21, la estrella del Valladolid de 22 años se va al cuadro neerlandés por alrededor de 12 millones de euros.

PREMIER LEAGUE

KEPA SERÁ EL PORTERO SUPLENTE DEL ARSENAL

Los *gunners* pagarán poco más de cinco millones al Chelsea por los servicios del meta tras su gran temporada con el Bournemouth.

LIGA PORTUGUESA

LUIS SUÁREZ APUNTA AL SPORTING DE PORTUGAL

El colombiano, que viene de anotar 27 goles en Segunda división, es la prioridad para sustituir a Viktor Gyokeres en la punta de ataque.

MADCUP

Broche ideal de MadCup

AYER, DÍA DE EMOCIONES Y PREMIOS

Se termina la quinta edicion en Madrid y ahora arranca una nueva cita en Canarias

NACHO LABARGA

La quinta edición de MadCup, el mayor torneo Internacional de Fútbol Base a nivel federado, concluyó ayer con un rotundo éxito tras cinco días de intensa competición. Más de 840 equipos procedentes de 41 países y más de 15.000 futbolistas participaron en esta edición, que volvió a consolidarse como uno de los grandes motores de desarrollo deportivo, turístico, cultural y económico para la Comunidad de Madrid. El torneo se disputó en más de 30 sedes, entre ellas el Centro Deportivo de Alcalá de Henares y la Ciudad del Fútbol de Las Rozas, y acogió un total de 2.400 partidos. Equipos masculinos, femeninos e inclusivos protagonizaron una experiencia única que fue mucho más allá del deporte y que reunió a miles de familias, entrenadores y aficionados en torno al fútbol base.

La ceremonia de clausura tuvo lugar ayer en las instalaciones del Centro Deportivo de Alcalá de Henares, donde se llevó a cabo la entrega de trofeos a los equipos y jugadores más destacados del campeonato. El acto contó con la presencia de destacadas personalidades del mundo del deporte, entre ellas el presidente del Atlético de Madrid, Enrique Cerezo, quien participó en la entrega de premios ante la ovación de los asistentes.

> "Se ha cumplido con todas las expectativas"
>
> MARÍA G. BENZAL, RELACIONES INTER

Entre las nacionalidades participantes destacaron equipos procedentes de México, Estados Unidos, Japón, Corea, Canadá, Irlanda, Portugal, Brasil, Colombia, Argentina o Uruguay, lo que subrayó el carácter global del torneo.

BROCHE DE LUJO

Esta edición volvió a ser una plataforma clave para la promoción del talento emergente, pero también para la difusión de los valores del deporte, la inclusión y el respeto en un entorno competitivo de primer nivel. Con la entrega de premios (puedes consultar todos los ganadores en MARCA) como y la celebración del esfuerzo y la diversidad, MadCup 2025 bajó ayer el telón por todo lo alto. Ahora, del 26 al 29 de junio, llega a Canarias. ●

La apuesta definitiva de Red Bull

Las mejoras preparadas para Austria y Gran Bretaña son la baza para darle a Verstappen la opción de lograr el quinto título • Calculan que la ventaja de McLaren ya es muy difícil de enjugar

» Spielberg

El segundo regreso de la F1 a Europa, tras el paréntesis de Canadá, supone el inicio del esfuerzo final de mejora en los coches de todas las escuderías. No es un secreto que en 2025 esta ventana se verá muy recortada, para destinar recursos, dinero y tiempo a los nuevos monoplazas de 2026, que para algunos equipos es el objetivo importante: la oportunidad para tener un coche ganador con el mayor cambio en el reglamento desde 2014, cuando llegaron los motores híbridos.

En realidad, un simple vistazo a la clasificación del Mundial dice que sólo hay cuatro pilotos que puedan aspirar al título, los que han ganado algún GP este año. Piastri empieza a ser el gran favorito, con sus 198 puntos, seguido por Norris (176) y Verstappen (155). Russell ya llega a 62 puntos del líder, pero el rendimiento de Mercedes en Canadá hace que no se le descarte por completo, ya que restan 14 GP por disputarse todavía. Fuera de ese cuarteto ya todos están sin apenas opciones.

Para Red Bull se juntan varios factores que hacen del GP de Austria una prueba básica para seguir en la pelea. La primera es brindarle la victoria al público, local, pero casi holandés en su mayoría que tiñe de naranja las gradas del antiguo A1 Ring en Spielberg.

En 2024, la victoria fue para Russell (la segunda de su vida), al encontrarse primero por un choque entre Verstappen y Norris que todavía se recuerda. Este parece un trazado muy McLaren de nuevo y por eso en Red Bull quieren potenciar el RB21 en dos fases, Austria y Gran Bretaña, con el fin de que Max puede acercarse al liderato de Piastri.

[illegible]

Así lo ha confirmado Helmut Marko, siempre activo en los medios de su país llegadas estas fechas. "Ahora recibiremos una actualización para Austria, que luego será refinada de nuevo para Silverstone", ha declarado el asesor ejecutivo de casa energética en Kleine Zeitung. "Si eso tampoco funciona, entonces será difícil luchar por el campeonato del mundo. Y no es que no sea en este momento lo suficientemente difícil". Puede ser el último impulso verdadero para el RB21, luego ya sólo habrá cosas menores y específicas de cada pista.

SÓLO HAY CUATRO PILOTOS QUE PUEDAN ASPIRAR AL TÍTULO

El Dr Marko explica los condicionantes que se presentan para las escuadras: "Hay una división precisa de cómo se usan el túnel de viento y todas las herramientas, pero en algún momento, la gente dirá: 'Esto es todo en cuanto a desarrollo'. Por dos razones: el tiempo y el límite presupuestario", desglosa.

HORARIOS MOTOGP PAÍSES BAJOS

HORARIOS FÓRMULA 1 AUSTRIA

Habrá una mejora aquí que se refinará en Silverstone"

Si no funciona, el Mundial estará muy difícil"

ASESOR DE RED BULL RACING

"Así que la pregunta es, ¿dónde gastas tus recursos? Supongo que después de Silverstone o Spa, a más tardar, se tomará la decisión de centrarse totalmente en el coche nuevo", dice sobre el límite, que puede estar esta vez en Hungría, pues Bélgica tiene formato Sprint en 2025.

Y además, asegura que recuperar las distancia respecto a McLaren en cuanto a ritmo y degradación de neumáticos es ya muy difícil: "No solo nosotros tenemos problemas con los neumáticos, todos menos McLaren están sufriendo. Actualmente estamos probablemente tres décimas por detrás de McLaren, pero en una ventana de funcionamiento mucho más estrecha, lo que lo hace aún más difícil. No es imposible recuperar esas tres décimas, pero tiene que ser ahora", señala realista, sobre el punto de inflexión del campeonato.

"Si el circuito nos va bien, como en Jeddah o Suzuka, Imola o Montreal tampoco fueron demasiado malos, entonces funciona. Pero la ventana de funcionamiento es extremadamente pequeña", dice sobre los condicionantes. El talento, el oficio y la agresividad de Max pueden no ser suficientes esta vez para conseguir el quinto consecutivo. A primeros de agosto ya no habrá piezas, pero no por ello el Mundial habrá terminado allí. Los reglajes y el trabajo de los pilotos pueden acabar siendo los que inclinen la balanza.

RED BULL

Carlos Sainz no se presentará a la FIA

EL MADRILEÑO NO SERÁ CANDIDATO A LA PRESIDENCIA EN EL MES DE DICIEMBRE Y SE PODRÁ CENTRAR EN EL DAKAR 2026

ENRIQUE NARANJO

Aunque hace unas semanas manifestó que se lo estaba pensando... la reflexión de Carlos Sainz sobre sus opciones a ser presidente de la FIA ha terminado con una decisión definitiva: no se presentará a las elecciones de diciembre y, por tanto, no le disputará el cargo al actual máximo mandatario, Mohammed Ben Sulayem.

Así lo ha comunicó ayer el propio piloto madrileño hoy mismo en una carta publicada en sus redes sociales: "He decidido no presentarme a la presidencia de la FIA. Las circunstancias actuales no son las ideales para sentar las bases de mi candidatura. La situación actual me lleva a ser realista y a desistir de mi proyecto con la FIA por el momento", afirmaba.

Pero el anuncio, no implica que la visión que ha compartido durante las semanas en la que se postuló como pre-candidato haya cambiado: "Sigo creyendo que la organización necesita cambios importantes, que espero sinceramente se aborden en los próximos años", según ha manifestado el propio Sainz.

También habría considerado su rol como piloto oficial de Ford, equipo al que habría puesto en un serio problema de cara al Dakar 2026, ya que de haber decidido presentarse a las elecciones les habría dejado sin su jefe de filas casi sin tiempo de reacción antes del arranque de la prueba. "Para presentarme con garantías a la presidencia tendría que comprometer notablemente mi preparación para el Dakar y no quiero debilitar mi compromiso con Ford", explicaba.

ESTARÁ EN EL DAKAR 2026

Con su renuncia a concurrir a las elecciones ya es seguro que la carrera deportiva de Sainz no terminará aún. Ahora se podrá centrar sin distracción alguna en preparar el asalto a su quinto Dakar, que entrará después del verano en una fase 'caliente' con la disputa de los dos últimos rallies, Portugal y Marruecos.

Y quiso agradecer el apoyo de los sectores (especialmente, el aval de la Fórmula 1) que le manifestaron su respaldo: "Quiero sinceramente agradecer los mensajes de apoyo, ánimo y consejos que he recibido. Han reforzado mi confianza para luchar por mis metas presentes y futuras".

La situación actual me lleva a desistir de mi proyecto por el momento"

"Pero sigo pensando que se necesitan cambios en los próximos años"

EN EL DAKAR 26

Bradl se rinde a Marc Márquez

"Al principio hizo una inmersión y ahora los resultados hablan", dice su excompañero

LUIS GENTILE

EFE

Stefan Bradl, actual piloto de pruebas de Honda, donde fue compañero de marc Marquez, ha comentado en el programa de entrevistas alemán 'Sport und Talk aus dem Hangar-7' sobre el presente arrollador de los hermanos de Cervera.

Según Bradl, "Marc se puso el objetivo en el punto de mira perfectamente. Era algo que no conseguía desde hacía mucho tiempo, tenía que volver a ganar en Italia. Está en una forma increíble, por eso quería volver a ganar en Italia", analizaba.

Según Bradl, "Marc ha aprendido de los errores que cometió. Ha trabajado con su equipo y estaba en condiciones de atacar también en Mugello", analizó Bradl. "Por su puesto, primero hizo una inmersión profunda y luego dejó que los resultados hablaran por sí mismos. Es inteligente, no solo sobre la moto, sino también en la prensa", le alaba su antiguo compañero de equipo.

Incluso, Stefan habló sobre el percance que tuvo el de Cervera al principio de la sprint, en el que tuvo problemas al activar el dispositivo salida de la moto. "Incluso los pequeños errores pudo erradicarlos en una vuelta. La forma en que pilota la Ducati es casi imbatible".

Sobre Bagnaia, señala: "Al principio, tuvo que ponerlo todo. Entonces se produjo una estruendosa ovación cuando se puso en cabeza. Tuvo que dejar escapar a Marc, pero no se le puede culpar. Lo dio todo", sostiene.

[redacted]
(SOCIEDAD ABSORBENTE)
PARROT WIND
[redacted]
(SOCIEDAD ABSORBIDA)
[illegible]

PARQUE EÓLICO LOS AUSINES,
[redacted]
(SOCIEDAD ABSORBENTE)
AUSINES BIOCO
[redacted]
(SOCIEDAD ABSORBIDA)
[illegible]

CAMPEONES CON AUTORIDAD

EFE

¡Campeones!

UN MADRID GRANDIOSO CONQUISTA VALENCIA Y SU TRIGÉSIMO OCTAVA LIGA ACB

Campazzo, MVP de la final, lidera el incontestable triunfo • Los blancos deciden con un 2-18 tras el descanso (42-57, min 27) • Los taronjas se estrellan desde el triple (8/40)

	70
	81

PABELLÓN FUENTE DE SAN LUIS

JOSÉ LUIS MARTÍNEZ

El Real Madrid sometió con autoridad al Valencia (70-81) y certificó por la vía rápida (3-0) su trigésimo octavo título de liga en un partido en el que demostró todas las virtudes que le han llevado a pasearse por el campeonato doméstico con una suficiencia casi insultante. Fue su victoria 30 en los últimos 31 partidos en un torneo en el que ha ganado 38 de sus 45 partidos, la segunda mejor marca en los 41 años de historia de la ACB.

Los blancos minimizaron con su agresividad defensiva al mejor ataque de la liga (96,1 puntos) dejándolos en 65. Fue un Madrid imperial dirigido con maestría por el MVP Campazzo (9+3+8), bien secundado por Hezonja (16-9), Bruno Fernando (13+4), Llull (11) y Tavares (7+7+3 tapones). Y que se desmelenó al inicio del tercer cuarto para sentenciar la final con un parcial de 2-18 (42-57) y enmudecer a la mítica Fonteta, que vivió con amargura su último partido antes de mudarse al Roig Arena.

López-Aróstegui había dicho en la previa que su equipo iba a vivir y morir con su estilo. Y lo intentó el Valencia, pero se topó con un Madrid imperial que puso el pulgar hacia abajo y lo enterró. El modus operandi de los taronjas no les funcionó esta vez. Les condenó su lamentable porcentaje desde el tiro de perímetro (8/40 t3) y con poca aportación de jugadores claves como Montero (12 puntos con 0/4 t3 y 8/8 tl), Pradilla (0 con 0/6 t3) o Sestina (1/6 t3). Ni los 14 puntos de López-Aróstegui (4/4 t3) ni los 20 rebotes ofensivos que capturó bastaron ante un rival muy superior.

38

VICTORIAS del Madrid en la Liga Endesa en las 45 partidos que ha disputado

30

TRIUNFOS de los blancos en los últimos 31 partidos de Liga: solo Unicaja les ganó en playoff [illegible]

La puesta en escena de los blancos fue impecable (12-20, min 9) con una gran circulación de balón. Abalde y Llull percutiendo el aro taronja y un Bruno Fernando impetuoso. Todo lo contrario que el Valencia, laxo en defensa y errático en ataque (2/13 triples). Se acercó con 6 rebotes ofensivos y una antideportiva a Llull y una técnica a Ndiaye (19-21, min 10).

Llull y Bruno Fernando seguían enchufados (19-29, min 13), pero los taronjas empezaron a apretar atrás y a mover mejor el balón en ataque y con dos triples de Puerto, otros dos de López-Aróstegui y las embestidas de Sestina, Jones y Soriano dio la vuelta al marcador (40-39, min 20).

tero (9 con 7/7 tl)

EL ARREÓN DEFINITIVO

Pero el subidón le duró poco al Valencia, que fue atropellado por la mejor versión del Madrid en la reanudación. Campazzo, que había pasado de puntillas en la primera parte, se adueñó del partido. Anotó seis puntos y alimentó a Hezonja y Tavares para fabricar un parcial de 2-18 en siete minutos ante un Valencia que colapsó en ese tiempo con 0/2 t2, 0/4 t3 y 5 pérdidas (42-57, min 27).

No se rindieron los taronjas, que llegaron a inquietar (63-69, min 35), pero Hezonja y Musa, bajo la magistral dirección de Campazzo, fabricaron un 2-12 para abrochar el triunfo (65-81).

Campazzo, otra vez **MVP**

EL ARGENTINO DECIDE LA FINAL Y SE LLEVA SU 10º GALARDÓN INDIVIDUAL

JORGE DUROGA

Facundo Campazzo decidió la final en la segunda parte: su equipo revalidó su título de campeón de Liga y él se llevó el trofeo de MVP de la final. Pau Gasol le entregó el trofeo. Para el base argentino, que ha atravesado momentos complicados durante la temporada, es el noveno galardón individual con la camiseta blanca. Facu ha sido dos veces el más valioso de la final de la Liga Endesa, una vez MVP de la temporada, 3 veces MVP de la Supercopa y dos de la Copa del Rey. También fue el más decisivo en la Liga de las Americanas. No hay un base más dominante en el baloncesto europeo.

"Este es el trofeo más valioso, la Liga Endesa, por la que se lucha todo el año"

CAMPAZZO
BASE DEL REAL MADRID

TEMPORADA "CON PIEDRAS"

Campazzo estaba radiante: "Este es el título por el que se lucha toda la temporada, es el más valioso. Ha sido una temporada con mucha piedra. Hemos tenido derrotas duras, pero sabíamos que cosas buenas podían pasar porque había mucha unidad y mucha química", dijo el argentino. ●

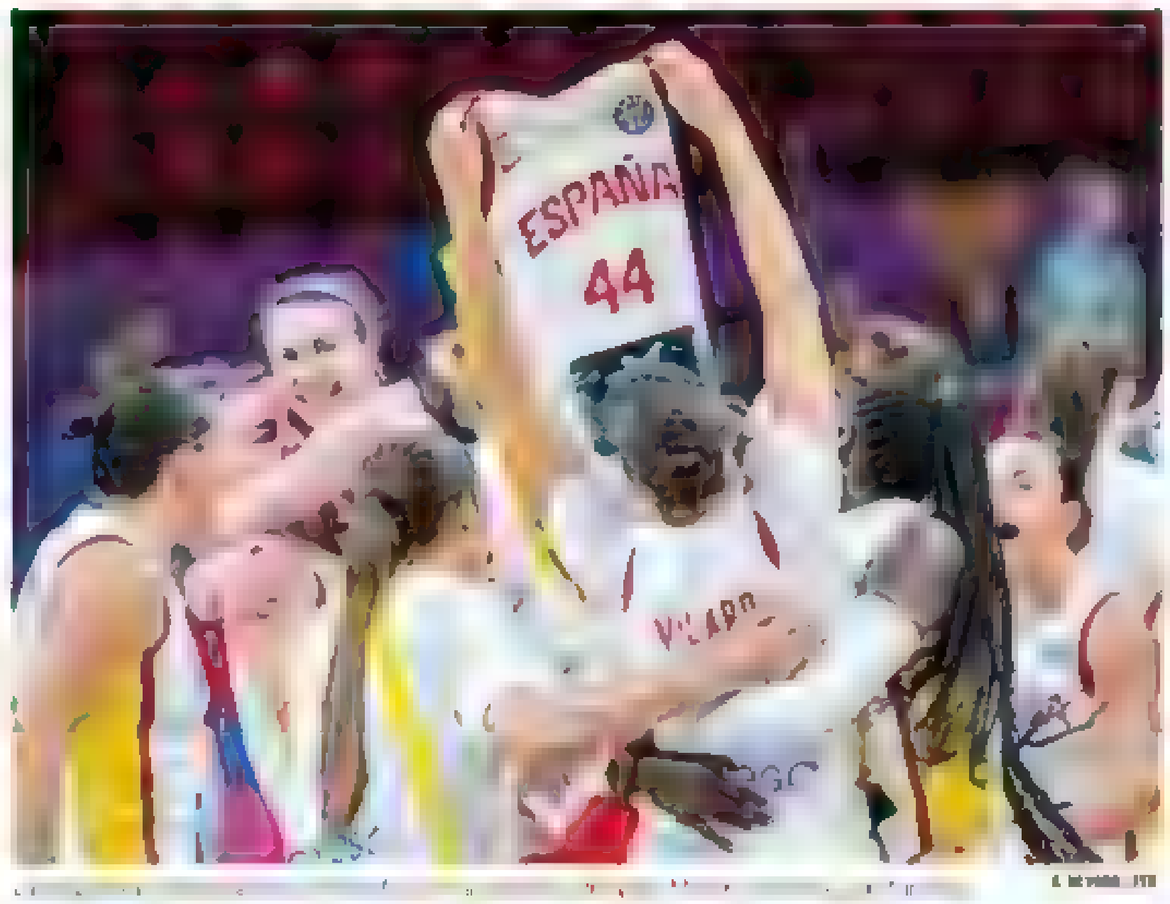

España, a semis

TRIUNFO TRAS REMONTAR 14 PUNTOS A CHEQUIA

Carrera (31 puntos y 8 rebotes), imperial • Ayuso (20), su escudera • Francia será su rival mañana (16.30 horas)

[illegible]	88
[illegible]	81

[illegible]

ESPAÑA Ortiz (2), Parra (2), Torrens (14), [illegible]

REPÚBLICA CHECA Hamzova (20), [illegible]

Parciales: [illegible]

CLARA JULIÁ
MARCA

Lo que cuesta estar en una semifinal de un Eurobasket. España sobrevivió a una Chequia (88-81) que se lo puso difícil y que por momentos llegó a ganar por 14 puntos, pero reaccionó a tiempo en la segunda mitad comandada por una Raquel Carrera imperial (31 puntos y 8 rebotes) para afianzar su billete junto al aplomo de Aina Ayuso (20 puntos y 5 asistencias).

El equipo dirigido por Miguel Méndez consigue por undécima vez en su historia clasificarse para semifinales y se medirá a Francia mañana (16.30 h) en busca de dar un paso más hacia la gloria.

España entró al partido con el pie izquierdo y claramente superada en rebote. Las checas se avanzaban (6-12) comandadas por la gran actuación de Hloska Hamzova (13 puntos al descanso).

IMPACTO DE CARRERAS

La entrada en escena de Raquel Carrera se notó de inmediato. La gallega imperaba en el poste bajo y evitaba que su equipo se descolgara, pero las adversarias no soltaban el liderato. Cuando parecía que España sacaba la cabeza, las checas respondían de tres con Holesinska. Una falta de tres forzada por Ayuso recortaba mínimamente las distancias al llegar al descanso (33-44).

Un parcial de 11-5 con cinco puntos de Etxarri y un triple de Torrens confirmaba la remontada: España se adelantaba por primera vez (56-51).

España se puso las pilas en defensa y la furia de Ayuso, con un 2+1 ponía la máxima. Pero un 3+1 de Holesinska igualaba el choque (71-71).

Paula Ginzo sacaba petróleo de su emparejamiento y Raquel Carrera colocaba el +5 con dos minutos de partido. Recogió Ayuso el testigo para estirar más la renta y abrochar el triunfo. ●

El camino al título del EuroBasket

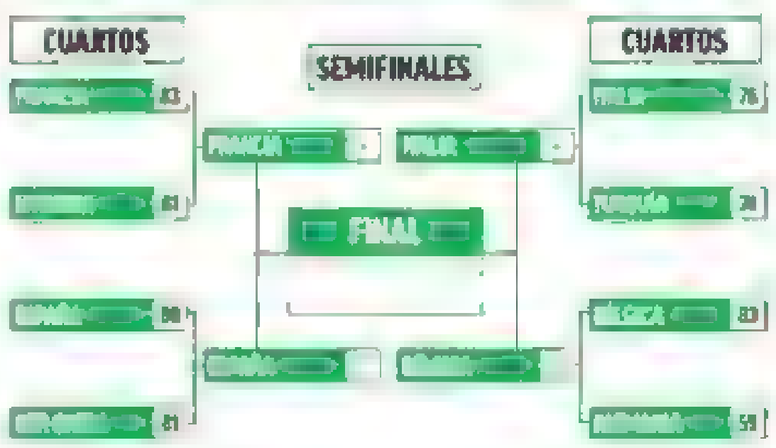

"Cada partido puede ser una la que tenga el día"

R. CARRERA

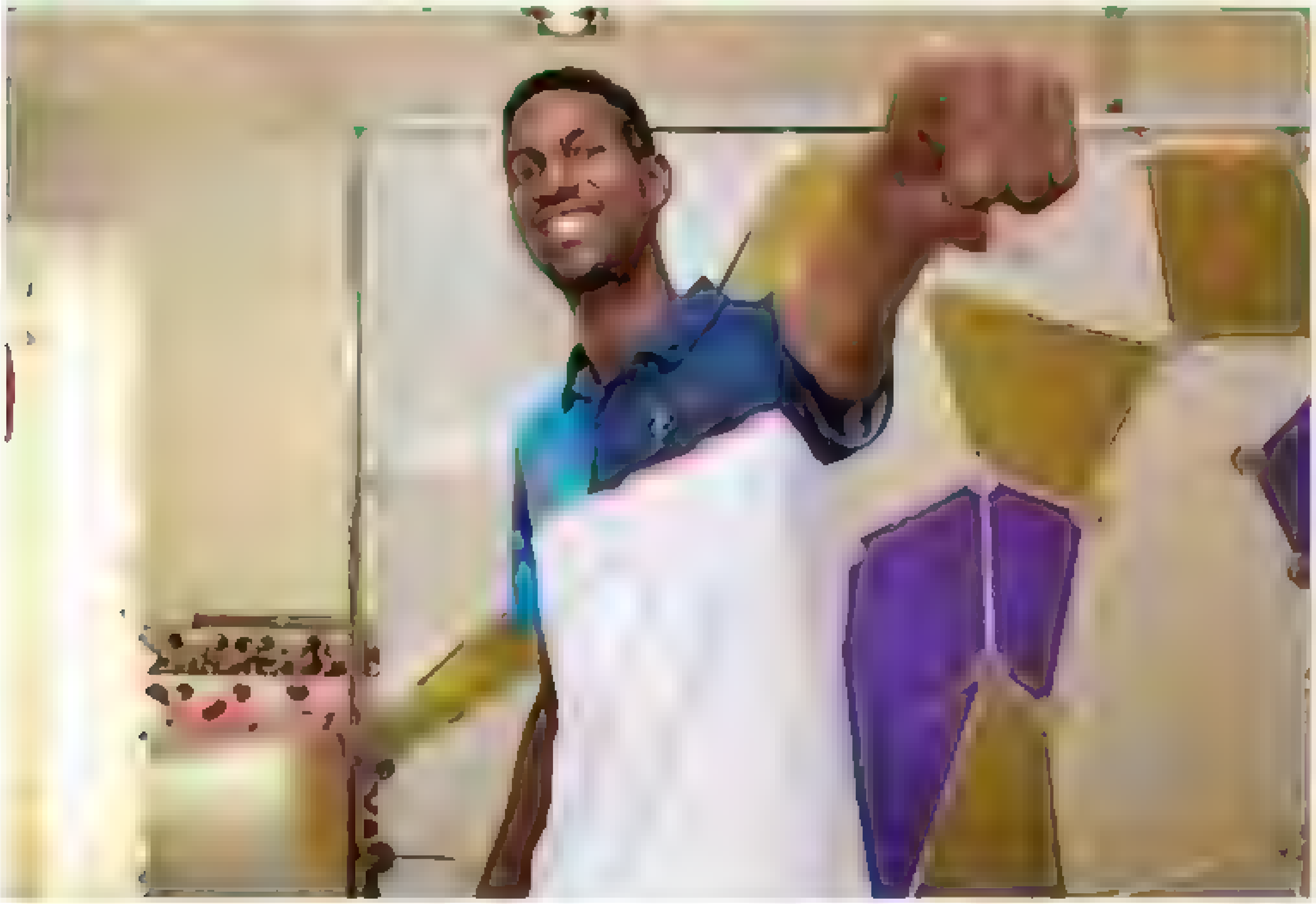

Lester Lescay sonríe para MARCA en el hotel de concentración del equipo español para el Euro...

"Represento a España con mucho orgullo"

LESTER LESCAY ES UNA DE LAS NUEVAS JOYAS DE NUESTRO ATLETISMO

El saltador de origen cubano ya ganó un bronce europeo en su debut como español y este sábado se mide a Tentoglou y Furlani, oro y bronce en París

TOMÁS CAMPOS

"Lester Lescay es un chico que nació en Cuba, se casó aquí con una española y ahora representa al *Team* España con mucho gusto y mucho orgullo". Así se autodefine el bronce continental indoor de salto de longitud cuando MARCA le pide que se presente a la afición española, que quizás no le tiene aún en el radar pese a su reciente éxito en Apeldoorn.

Un campeonato en el que Lescay debutó como español tras proyectarse, años atrás, como una de las grandes promesas de su especialidad. No en balde, con 16 años era plata mundial juvenil y con 18 ya saltaba 8,28 metros. En 2022 desertó del equipo cubano tras una competición en Belgrado y el resto es una historia con numerosos antecedentes, empezando por la de su entrenador Luis Felipe Meliz.

Meliz también nació en Cuba y acabó defendiendo los intereses españoles logrando una plata europea al aire libre en Helsinki 2012. "Meliz es como un motor para mí. Él y (Joan) Lino –bronce olímpico en Atenas 2004– son personas que me inspiran porque cuando ves sus trayectorias piensas '¿si ellos pudieron por qué no yo?'. Luego he tenido la suerte de lograr una medalla en mi primera competición como español", reflexiona Lester.

Me encanta saltar con Tentoglou y Furlani; la rivalidad es siempre positiva"

"Estoy sin molestias, aunque a veces la cabeza te juega malas pasadas"

LESTER LESCAY
ATLETA ESPAÑOL

TOKIO COMO META

Un bronce con el que pocos contaban porque el atleta del Facsa Playas de Castellón compitió ese 7 de marzo en Apeldoorn con el pie infiltrado por una lesión que llevaba semanas arrastrando. "Son circunstancias de la vida. No puedes esperar siempre que el camino esté despejado y, a veces, hay que resolver con lo que tengas", explica Lescay con su eterna sonrisa caribeña.

Casi cuatro meses después las secuelas de la lesión han desaparecido. "Ahora estoy muy bien, aunque a veces la cabeza te juega malas pasadas. Sientes una molestia en un entrenamiento y te preocupas pero al final no es nada. Lo que más me estoy cuidando es la salud para llegar en óptimas condiciones al Mundial de Tokio porque cuando estás bien puede pasar lo que sea".

1 CENTÍMETRO
separó a Lescay del oro en el Europeo indoor de Apeldoorn

RIVALES DE PRESTIGIO

Una cita en la que tendrá rivales como el griego Miltiadis Tentoglou y el italiano Mattia Furlani, oro y bronce respectivamente en los Juegos de París y presentes este sábado en el foso de la longitud de Vallehermoso durante el Europeo de Selecciones: "Me encanta saltar con ellos porque la rivalidad es siempre positiva. Ya en Roma competimos juntos y eso te resta presión porque les conoces bien. Espero ayudar al equipo y buscar una buena marca". ●

Lluvia de estrellas en Vallehermoso

HASTA 27 MEDALLISTAS OLÍMPICOS

Bol, Mahuchikh, Tentoglou, Mihambo, Pichardo, Battocletti, Ståhl, Włodarczyk...

TOMÁS CAMPOS

En una temporada con un Mundial tardío como el de Tokio (septiembre), competir en el Europeo de Selecciones no debería representar un escollo para la preparación de las grandes estrellas. Así lo han entendido países como Alemania o Italia, que acuden con casi todo arsenal a la gran cita de Vallehermoso. De hecho, germanos y transalpinos son los grandes favoritos al triunfo final con permiso de Francia, que también presenta un equipo muy compacto.

En el otro extremo se sitúa Gran Bretaña, un país que suele 'despreciar' esta competición. La nómina de sus medallistas olímpicos en París 2024 que no estarán en Madrid –algunos es verdad que por lesión– es casi interminable: Matthew Hudson-Smith, Josh Kerr, Keely Hodgkinson, Georgia Bell, Dina Asher-Smith... y casi la totalidad de sus mejores relevistas.

A todo ello se suman las ausencias por lesión propias de cualquier campeonato, entre las que destacan las de Jordan Díaz, Ana Peleteiro, Andy Díaz y Marcell Jacobs, o la de atletas centrados en el asfalto como la gran Sifan Hassan. Caso aparte es el de Armand Duplantis. El pertiguista sueco puede imponer el calendario que le apetezca, sobre todo porque su país tiene poco que decir en esta competición.

BOL Y UN MITO

Visto así, las grandes estrellas del fin de semana en Madrid serán la ucraniana Yaroslava Mahuchikh (altura), la alemana Yemisi Ogunleye (peso) y el griego Miltiadis Tentoglou (longitud).

ALGUNAS PRUEBAS TENDRÁN UN NIVEL EQUIPARABLE A UN GRAN CAMPEONATO

vigentes campeones olímpicos en pruebas individuales. A estos nombres hay que sumar el de Femke Bol. La neerlandesa ganó tres medallas en los Juegos del pasado año –oro en el 4x400 mixto, plata en el 4x400 femenino y bronce en los 400 vallas–. Destacar por último la presencia de Anita Włodarczyk a sus 39 años. La polaca es triple oro olímpico y plusmarquista mundial de lanzamiento de martillo. ●

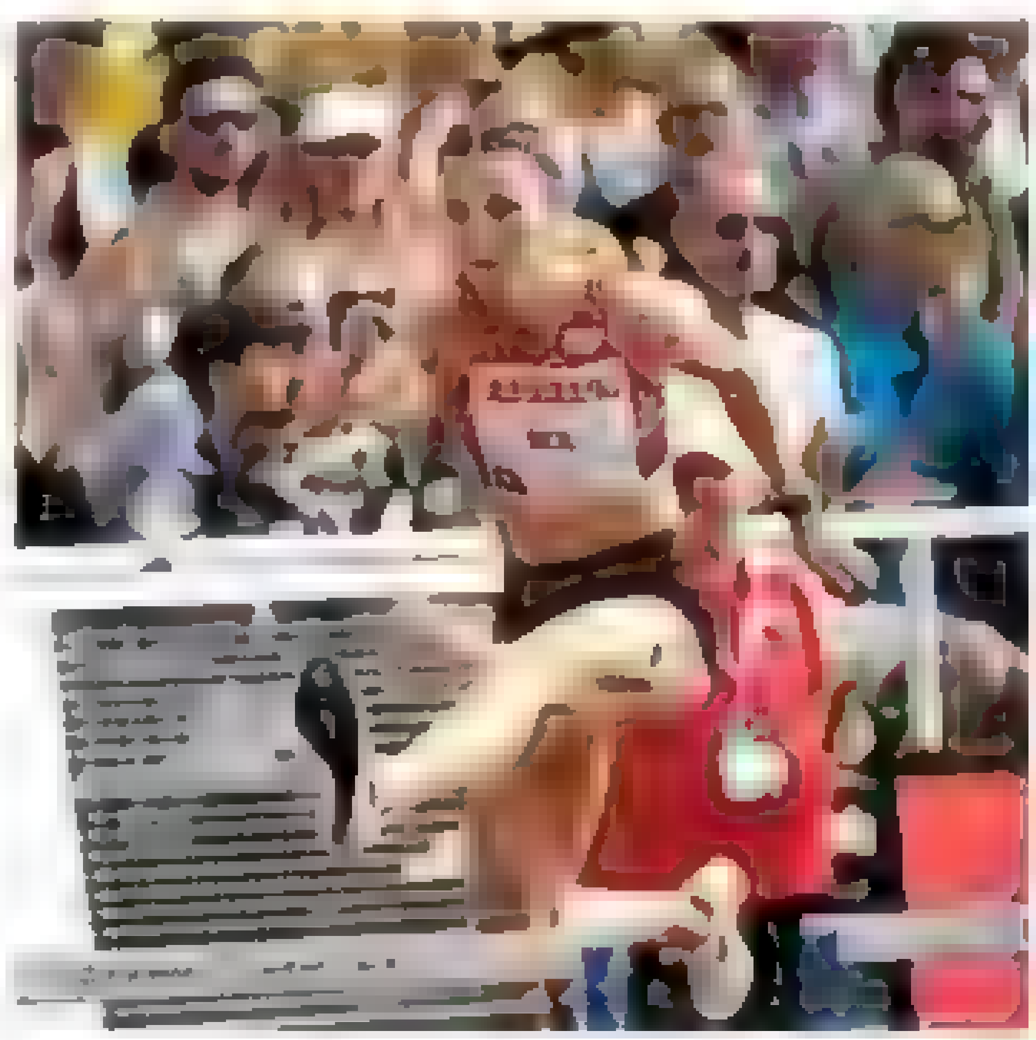

EFE

VEO, VEO...
máxima adrenalina:
¿tú negociarías o usarías la fuerza?

VEO «FLASHPOINT» EN

VEO 7

Tu nuevo canal TDT en abierto para que disfrutes de las mejores series y cine GRATIS.

Las manos que cuidan al Matador

UFC RAÚL VALDESUSO ES CLAVE EN LA CARRERA DE TOPURIA

Parte decisiva del equipo del peleador, destaca su actitud para el trabajo y el cambio brutal desde que colaboran juntos

Enviado especial

Las Vegas (Estados Unidos)

UFC

Pocas personas conocen mejor el cuerpo de Ilia Topuria (16-0) que Raúl Valdesuso y Fran Ortega. Los dos fisioterapeutas, eminencias a nivel nacional e internacional, llevan tratando al 'Matador' desde mucho antes de que fuera la superestrella mundial que es ahora. No estaba ni en la UFC, recuerdan. Ambos coordinan la parte médica del 'staff Topuria' y son parte fundamental de la puesta a punto de un peleador que busca, en este UFC 317, convertirse en leyenda.

A lo largo de los años, mucho ha evolucionado el propio 'Matador' y su equipo. En 2022, peleaban ante Jai Herbert en Londres en el debut del peso ligero (sería la última en esta división de 155 libras, hasta ahora) del hispano-georgiano. Y nada se parece el Ilia Topuria de entonces al de ahora.

"Es como comparar el traje de la cueva de Iron-man con el último Mark veintipico que hizo. Aquel Ilia no era el mismo ni mentalmente ni físicamente. Es otro Ilia. Lo que ha recibido, lo que ha cambiado, lo que ha mejorado su cardio, su fuerza, su velocidad, sus reflejos. La alimentación, su nutrición, su estilo de vida, todo. Es otra persona. Es que no podemos ni compararlo", detalla Raúl Valdesuso.

Un crecimiento que va de la mano de la búsqueda de la exigencia. Raúl y Fran se incorporaron a la expedición norteamericana del 'staff Topuria' esta última semana para cuidar cualquier molestia que pudiera tener el peleador antes del combate. Los deberes, como dicen, "están hechos". Pero hay que 'mantener': "Ilia no tendría por qué dar el 100% en los entrenos, porque realmente no hace falta apretar tanto. Pero en su mentalidad no está entrenar a medias. Si hace manoplas, tiene que hacerlas al 100%. Si va a hacer algo de cardio, lo hace al 100%. En la bici, que estuvimos ayer, se pone como un animal".

Sin embargo, el principal punto que recalca cada miembro del equipo del campeón es su buen humor... algo que se relaciona directamente con su estado físico: "Está muy contento. Eso mentalmente para él es muy importante y se refleja también en su estado físico. Su estado anímico es brutal".

"El Ilia de ahora no tiene comparación con el que conocí"

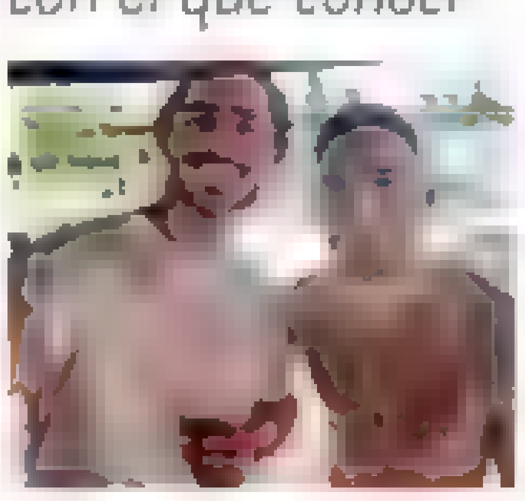

"No tendría por qué entrenar al 100% pero lo da todo"

RAÚL VALDESUSO [illegible]

LA RETIRADA DE JONES, UN PREMIO [illegible]

La retirada de Jon Jones [illegible] ha sacudido el [illegible] por [illegible] de la UFC. Y es que el histórico GOAT (superado recientemente por Makhachev) dijo adiós este fin de semana liberando el tercer puesto que ocupaba... y que ha asaltado ahora [illegible] Topuria (16-0).

LAPRESSE

Wimbledon, más cerca

TENIS ALCARAZ PREPARA EL DEBUT

Carlitos se estrenó ayer con Marozsan y hoy pisa la central ante Djokovic

JOAN SOLSONA

Después de dos jornadas de descanso, Carlos Alcaraz y su equipo hicieron ayer acto de presencia en Wimbledon para iniciar la preparación de cara al debut en el grande británico el lunes 30, a partir de las 14.30 horas en España. Alcaraz se ejercitó en las pistas del Aorangi Park —su acompañante fue el húngaro Marozsan— y hoy pisará por primera vez la central del All England que le ha visto ganar en las dos últimas ediciones. En el otro lado de la red estará Novak Djokovic, su víctima en las dos últimas finales.

Carlitos jugó por primera vez en la bautizada como catedral del tenis en los octavos de 2022 contra Jannik Sinner. Es la única derrota que ha sumado en la cancha principal en 12 partidos disputados. El decimotercero será en la jornada inaugural porque así lo manda la tradición. El murciano será el primero en pisar el césped del mayor escenario del tenis contra un rival que saldrá del sorteo del viernes.

El número dos mundial ha sido el último de los favoritos en llegar a Wimbledon porque viene de ganar en Queen's a diferencia de Djokovic —sólo jugará la exhibición de Hurlingham— y Jannik Sinner, derrotado en los octavos de Halle.

GASTRONOMÍA ESPAÑOLA

Alcaraz está en Londres desde el sábado 14 de junio y sigue siendo fiel a la gastronomía española. Ha acudido dos veces a los restaurantes Cambio de Tercio y Tendido Cero, propiedad del riojano Abel Lusa. Fue el lunes la última vez que se le vio disfrutando de los manjares que le prepararon para la ocasión.

El jugador de El Palmar es un todoterreno. Prueba de ello es que ha sido capaz de ganar títulos en las tres superficies del tenis durante tres temporadas seguidas. Ese registro sólo lo logró Roger Federer entre los miembros del *Big Four*.

12

VECES jugó en la pista principal de Wimbledon, con 11 triunfos y una derrota

"La primera vez que jugué en la central estaba en shock"

C. ALCARAZ
NÚMERO DOS DEL RANKING ATP

Bautista y Davidovich pasan a cuartos

Roberto Bautista, de 37 años, vive una segunda juventud. Semifinalista en Queen's, se metió en los cuartos de Mallorca tras superar a Bernard Tomic, por un doble 6-3. Por su parte, Alejandro Davidovich superó en Eastbourne a otro *aussie*, James Duckworth, para colarse entre los ocho mejores, por 6-7(3), 6-3 y 6-4.

NIKE

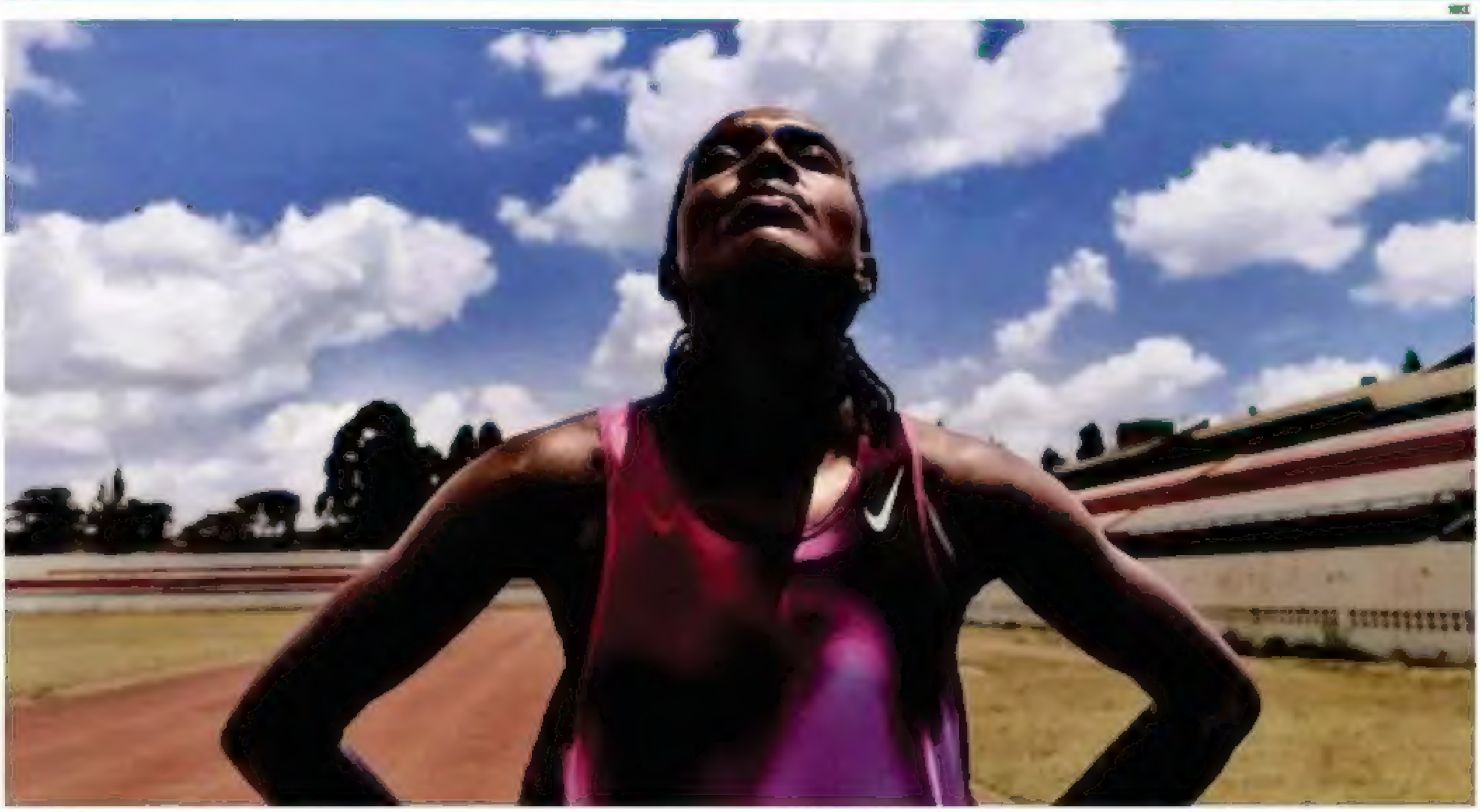

"HACER POSIBLE LO IMPOSIBLE"
En la élite desde hace más de una década, triple campeona olímpica, plusmarquista mundial... Faith busca ahora "ir un paso más allá".

Éste es el camino que debemos seguir como mujeres: superar los límites"

FAITH KIPYEGON
ATLETA

Me alegro mucho que se haya atrevido con ello; es una oportunidad única"

ELIUD KIPCHOGE
ATLETA

Haremos lo que esté en nuestra mano para que el sueño se convierta en realidad"

ELLIOTT HILL
PRESIDENTE Y CEO DE NIKE

Enviado especial
Alberto R. Barbero
París

Cuatro minutos para ser eterna

LA KENIANA FAITH KIPYEGON, ANTE UN DESAFÍO COLOSAL

Intentará hoy en París convertirse en la primera mujer que baja de tal tiempo en la milla • Nike presta su apoyo integral al reto 'Breaking4'

Biólogos, fisiólogos, biomecánicos, neurocientíficos, diseñadores...

Y una atleta.

La ciencia (personalizada y disruptiva) llega a través del apoyo holístico que presta Nike a un proyecto que quiere hacer posible lo imposible.

La fe la pone ella, que para eso se llama Faith: "Si te repites que puedes hacerlo, acabarás haciéndolo".

Kipyegon tratará de convertirse esta tarde en la primera mujer que corre una milla en menos de cuatro minutos, mítico umbral que en el caso masculino derribó Roger Bannister hace más de 70 años (concretamente el 6 de mayo de 1954), y que cerca de 2.000 atletas de élite han superado desde entonces, pero que se antojaba fisiológicamente improbable en lo que al ámbito femenino respecta.

La keniana y la marca del swoosh han elegido para el intento el Stade Charlety de París (apertura de puertas a las 17.30 horas, inicio de programación a las 19.00, carrera fijada para las 20.00), atendiendo por supuesto al clima, pero también al hecho de que en dicha pista batió los récords mundiales de 1.500 metros, en 2024, y 5.000, en 2023.

Faith lo tiene claro: habrá de recortar 7.65 segundos como mínimo a su plusmarca de 4:07.64, establecida también hace dos años, de modo que cada una de las cuatro vueltas al estadio de los 1.609 metros a recorrer tendrá que registrarse dos segundos más rápida. Habrá liebres, habrá luces led y habrá productos generados por el poder de investigación en ciencias del deporte (traje aerodinámico, sujetador especial, calzado...), pero de la dificultad del empeño da idea un dato: Kipyegon quiere dar un 'bocado' al récord, el de casi ocho segundos, para el que se necesitaron 34 años desde que lo batiera Paula Ivan en 1989.

7.65
SEGUNDOS
tendría que recortar a su propio récord mundial de 8:07.64

'Breaking4', que así se ha bautizado el proyecto, encuentra un precedente cercano en aquel 'Breaking2' con el que bajó de las dos horas en el maratón Eliud Kipchoge, compatriota y compañero de entrenamientos de Kipyegon. "El mundo entero va a unirse durante cuatro minutos", promete él.

Triple campeona olímpica de los 1.500 (en Río, Tokio y precisamente París), coleccionista de grandes marcas, referencia del atletismo desde hace más de una década, ejemplo de que se puede regresar a la élite tras la maternidad (su hija Alyn estará esperándola en la meta), el 'moon shot' de Kipyegon lleva también el nombre y el apellido de Patrick Sang, que la entrena desde 2019, y la referencia geográfica de Kaptagat, el pueblo a más de 2.000 metros de altitud en el que se ejercita el grupo más importante del fondo mundial.

Porque el sentimiento de comunidad también es importante para una mujer que, entre otras recompensas por el oro en Río, consiguió por fin electricidad para la aldea en la que se había criado.

Cuatro minutos (en realidad algo menos) y Faith Kipyegon será eterna. ●

UNA LÍNEA DE INNOVACIÓN AL SERVICIO DE UN RÉCORD

TRAJE NIKE FLY
Solución aerodinámica que incluye traje, mangas para brazos y piernas y banda para la cabeza, diseñados con aeronodos impresos en 3D que se colocan estratégicamente para crear áreas de turbulencia.

NIKE VICTORY ELITE FK
Zapatillas personalizadas con seis clavos de titanio, una combinación exclusiva de Air Zoom, espumas avanzadas más placas de precisión y una suela que se eleva tres milímetros sobre la que suele utilizar.

SUJETADOR NIKE FLYWEB
Revolucionario material de TPU impreso en 3D para proporcionar a través del diseño un movimiento sin restricciones. Mejora la transpirabilidad y controla la temperatura, garantizando comodidad.

EN BREVE

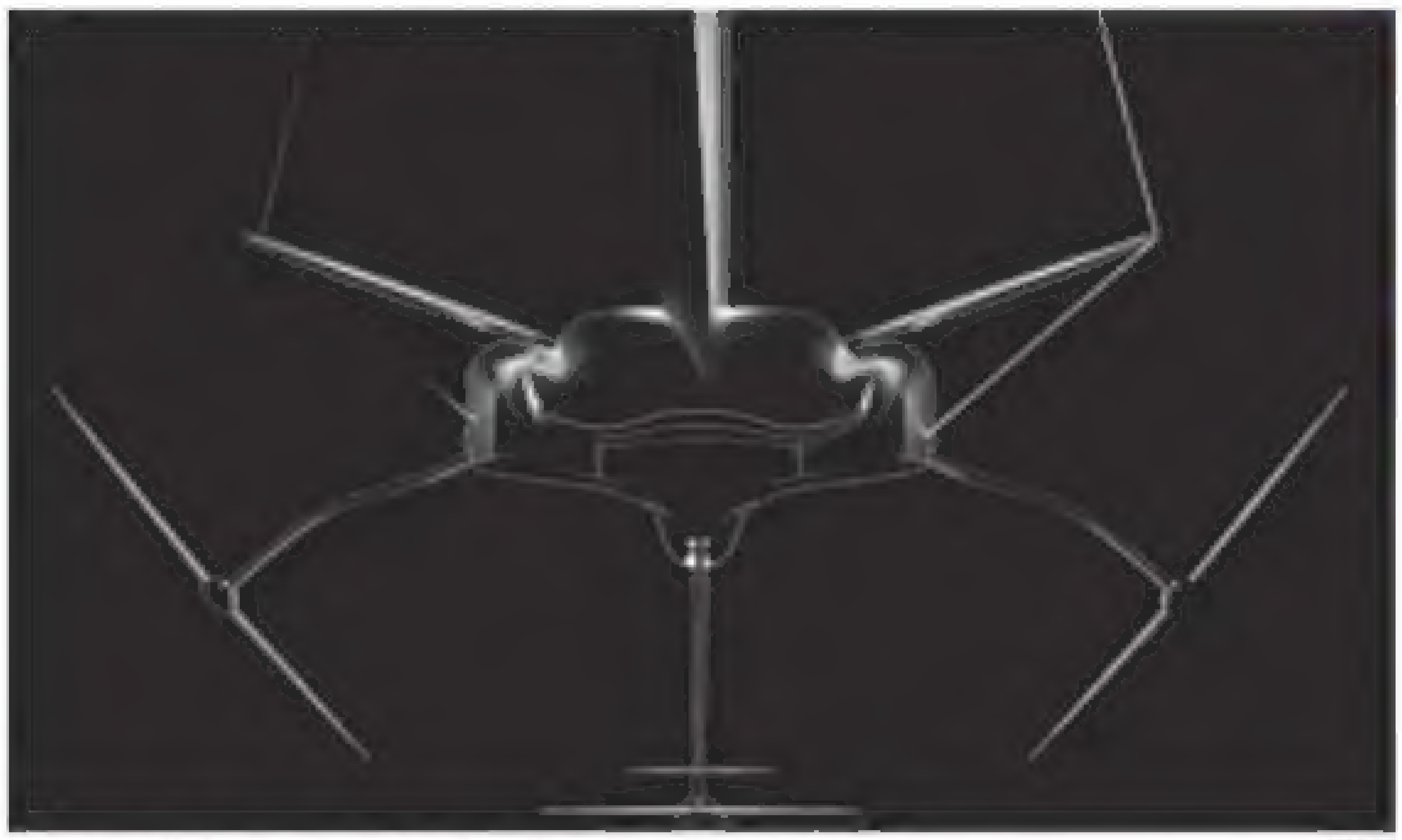
El prototipo de Ferrari que será botado en 2026. FERRARI

VELA

LA APUESTA REVOLUCIONARIA DE FERRARI EN LA VELA

De explorar los límites en el asfalto a hacerlo en el mar. La vela con foils -hidroalas que elevan el casco del barco por encima del mar- han transformado este deporte en una batalla tecnológica cada día más parecida a la Fórmula 1 en la que la vanguardia y la aerodinámica son claves. La Copa América de vela es un claro ejemplo de ello. En su última edición en Barcelona el año pasado, el equipo suizo Alinghi contó con la ayuda de Red Bull Advanced Technologies. Los británicos de INEOS tuvieron detrás a Mercedes. Por eso no es de extrañar que Ferrari haya decidido apostar ahora por la vela y haya presentado un espectacular prototipo.

El velero es un innovador prototipo de monocasco de 100 pies para regatas oceánicas, diseñado para volar de forma estable sobre tres puntos de contacto. Su innovación única une un foil a una quilla basculante, mientras que los otros puntos de apoyo son un timón y, alternativamente, los dos foils laterales. Actualmente en construcción en Italia, el barco se botará en 2026 y comenzará las pruebas de mar poco después.

"La innovación está en nuestro ADN. Este ambicioso proyecto traslada nuestro legado de competición al mundo náutico, explorando territorios inexplorados y ampliando los límites de lo posible. Se trata de un reto sin precedentes: construir un monocasco de ala completa diseñado para navegar por el océano, una progresión natural en nuestra búsqueda incesante de la excelencia", dicen desde Ferarri. Lidera el proyecto el navegante oceánico Giovanni Soldini.

ALPINISMO

LOS POU ESCALAN LA CARA SUR DEL NEVADO CHURUP

Los Pou suman una nueva vía en la cordillera Blanca de Perú. En escalada libre y estilo alpino y tras una ascensión de 17 horas consecutivas completaron la ascensión por la compleja cara sur del Nevado Churup (5.493 m).

POLIDEPORTIVO

LA CELAD DESTITUYE A SU SECRETARIA GENERAL

El Consejo Rector de la CELAD (Agencia Española Antidopaje) cesó a su secretaria general Montserrat Herranz por "falta de confianza", tras caducar el expediente del jugador del Unicaja Osetkowski, positivo por marihuana en 2024.

VOLEIBOL

JORDI RAMÓN FICHA POR EL CAMPEÓN ITALIANO

Jordi Ramon es nuevo jugador del Itas Trentino, vigente campeón de la Liga italiana. El receptor español llega procedente del Cisterna Volley, donde ha militado las dos últimas temporadas. "Vestir esta camiseta es un incentivo", afirma.

EN EL AIRE

RADIO MARCA

Vicente Ortega

EL PROGRAMA DE ORTEGA

De lunes a viernes de 11 a 13 h.

El 'Ortega on Tour' se cita con el fútbol base en Alcalá de Henares

PROGRAMA ESPECIAL DESDE LA V EDICIÓN DE MADCUP FOOTBALL MADRID

Radio MARCA no podía falta a la cita mundial del fútbol base. Un año más, y ya van cinco, disfrutamos de la MADCUP en el Centro Deportivo Alcalá de Henares del Atlético de Madrid. Una edición que ha contado con la participación de 840 equipos, 41 países (11 de los cuales no habían estado representados en ediciones anteriores), 2.500 partidos en 32 instalaciones de 9 municipios de la Comunidad de Madrid de Sub'7 a Sub'19. En total más de 14.000 jugadores y jugadoras compartiendo una experiencia internacional basada en el deporte y los valores. Por el programa han pasado Gorka Rubio, director de Marketing de MADCUP, María Benzal, Directora Comercial Internacional y Mariano González, CEO del Canal de Isabel II.

También escuchamos a los exfutbolistas Gabi Moya y Roberto Fresnedoso, y contamos con nuestros habituales contertulios Iñaki Cano, Pipi Estrada y Carlos Carpio. Termina la MADCUP en Madrid, pero hoy arranca la MADCUP FOOTBALL GRAN CANARIA, primera edición del torneo de fútbol en la isla en colaboración con la UD Las Palmas, en un torneo que dura hasta el domingo. Como decía Patricia Manterola, que el fútbol no pare.

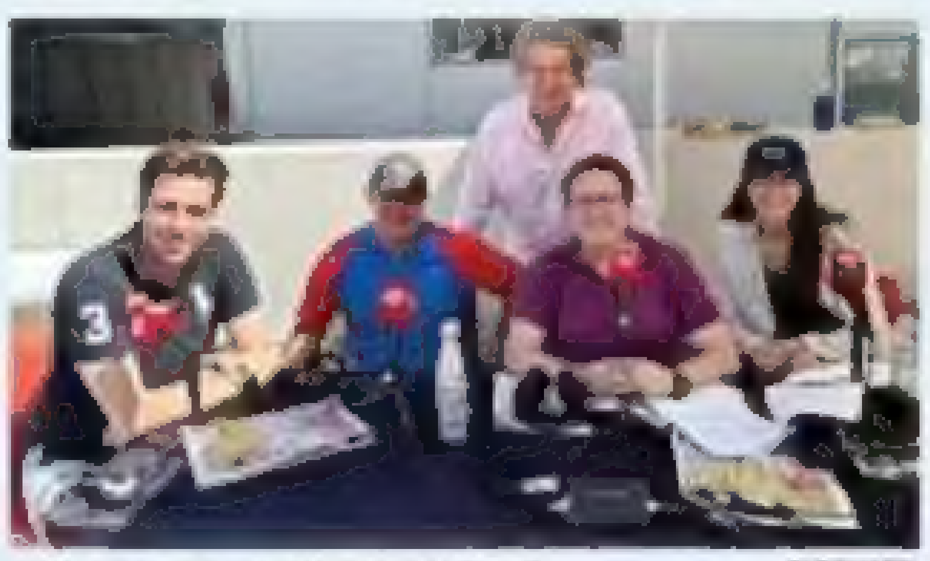
V. Ortega junto a la 'familia' MADCUP RADIO MARCA

SORTEOS

La Once
Miércoles 25 de junio

Número	27023
Serie	029

Súper Once
Miércoles 25 de junio

Sorteo 1:
04-13-16-25-30-34-39-40-41-42
46-48-55-65-67-70-74-77-78-82
Sorteo 2:
01-09-10-14-15-27-29-39-45-50
52-58-60-62-64-67-70-74-78-83
Sorteo 3:
03-04-07-10-13-14-18-29-30-31
35-39-43-50-59-60-67-76-77-84
Sorteo 4:
01-05-08-11-13-16-22-38-44-49
54-56-58-59-62-66-70-72-80-83
Sorteo 5:
04-07-10-21-22-27-40-42-43-44
46-51-52-65-72-78-79-82-83-84

Triples de la Once
Miércoles 25 de junio

Sorteo 1:	873
Sorteo 2:	733
Sorteo 3:	251
Sorteo 4:	103
Sorteo 5:	772

Eurojackpot
Martes 24 de junio

20 31 35 40 44
Soles: 03 y 04

Cuponazo de La Once
Viernes 20 de junio

Número	55210
Serie La Paga	027

Sueldazo de La Once
Domingo 22 de junio

Número:	61790
Serie	018

Premios adicionales

Número premiado: 16730	serie: 039
Número premiado: 31738	serie: 019
Número premiado: 53570	serie: 040
Número premiado: 75781	serie: 048

Primitiva
Lunes 23 de junio

22 25 29 35 39 41
Compl: 38 Reint: 5 El Joker: 5 391 249

Especial	0	0.00
De 6	0	0.00
De 5 + C	3	39.439.49
De 5	64	3.389.33
4.209	4.209	74.96
De 3	87.014	8.00

Gordo Primitiva
Domingo 22 de junio

07 31 33 42 54
Clave: 1

5+1	0	0.00
5+0	0	0.00
4+1	12	15.301.84
4+0	127	258.51
3+1	688	54.75
3+0	7.247	16.89
2+1	11.536	8.16
2+0	122.539	3.00

Euromillones
Martes 24 de junio

07 18 21 23 39
Estrellas: 07 y 11 El Millón: QRC89134

5+2	0	0.00
5+1	4	129.694.46
5+0	2	60.623.46
4+2	31	1.218.23
4+1	718	96.89
3+2	1.708	43.05
4+0	1.602	32.25
2+2	22.541	11.46
3+1	33.379	8.63
3+0	68.902	7.78
1+2	102.456	6.34
2+1	442.550	4.62
2+0	942.225	3.49

Bonoloto
Miércoles 25 de junio

03 24 26 29 36 49
Complementario: 32 Reintegro: 9

De 6	0	0.00
De 5 + C	2	84.643.59
De 5	93	1.226.72
De 4	4.827	26.30
De 3	96.031	4.00

PARA CONFIRMAR CONSULTAR LISTAS OFICIALES

MARCA
GRUPO UNIDAD EDITORIAL

DIRECTOR
JUAN IGNACIO GALLARDO
@jigallardo

DIRECTOR ADJUNTO
Emilio Contreras
econtreras@marca.com

DIRECTOR DE CONTENIDOS
Felipe del Campo

SUBDIRECTORES
Carlos Carpio
Gerardo Riquelme
Mario Gómez
Juan Ignacio García-Ochoa

Roberto Palomar
José Félix Díaz
Fernando Carreño
José María Rodríguez
Javier Domínguez
Juan Carlos Díez
Raúl Varela
Rafael Sahagún
Germán Pizarro
Javier Rodríguez
Yolanda Santander
Carlos Sacristán
Alberto Benítez
Francisco Villalobos

ADMINISTRADORES
Marco Pompignoli
Laura Múgica

DIRECTOR DE NEGOCIO GLOBAL
François Guerin

DIRECTORA DE NEGOCIO
Gema Morata

COMERCIALIZACIÓN DE PUBLICIDAD
Unidad Editorial, S. A.

DIRECTOR DE PUBLICIDAD
Rafael Serrahima

EDITORA
Unidad Editorial Información Deportiva, S.L.U.
Avenida de San Luis, 25 de Madrid (28033)

TELÉFONO DE ATENCIÓN AL CLIENTE
910 501 629

9,99€ MES

FÚTBOL - BALONCESTO - RUGBY - TENIS
Y MUCHO MÁS

M+ movistarplus.es

PROGRAMACIÓN COMPLETA DE TODOS LOS CANALES DE TELEVISIÓN

TELEDEPORTE

00.00 80 cm: Sierra de Gata
00.30 Activo2
01.00 Tierra de campeones
01.15 Racing for Spain
01.45 FIBA Women's EuroBasket 2025 España-República Checa. Cuartos de final
11.30 ATP 250 de Mallorca Cuartos de final
13.25 UEFA European Under-21 Championship. Resumen
15.30 Informativo deportes 24H
15.40 Territorio montaña FEDME
15.56 European Athletics Team Championships. Pruebas de pértiga femenina. Desde Madrid
17.30 ATP 250 de Mallorca: Cuartos de final
18.15 European Athletics Team Championships. Pruebas de pértiga masculina. Desde Madrid
19.50 Informativo deportes 24H
20.00 Moto Avenue
20.15 Conexión olímpica
20.55 Liga Nacional de Fútbol Sala: Jimbee Cartagena Costa Cálida-Barça
23.00 ATP 250 de Mallorca: Cuartos de final
00.45 UEFA European Under-21 Championship. Alemania-Dinamarca
02.30 ATP 250 de Mallorca: Cuartos de final

LIGA DE CAMPEONES POR M+

06.30 UEFA Champions League Borussia Dortmund - Celtic
08.20 Magazine Europa League
09.20 UEFA Champions League: Girona - Feyenoord
11.00 Magazine Champions League Final
11.40 UEFA Champions League: Aston Villa - Bayern Munich
13.30 Magazine Champions League Final
14.00 UEFA Europa League: Olympiacos - Sporting Braga
16.00 UEFA Europa League: Rangers - Olympique Lyon
18.00 Magazine Europa League Resumen de Temporada: Espacio que analiza todo lo que ocurre alrededor de la UEFA Europa League.
19.00 UEFA Champions League Juventus - Stuttgart
20.50 Magazine Champions League Resumen de la temporada
21.50 UEFA Champions League: Stade Brest - Bayer Leverkusen
23.40 Universo Valdano: Luchas
00.40 UEFA Champions League: Young Boys - Inter
02.30 UEFA Youth League: Manchester City - Inter
04.20 UEFA Youth League: Girona - Feyenoord

DEPORTES POR M+

06.00 Super Rugby Pacific: Crusaders - Chiefs
08.00 NCAA: Georgia - Gonzaga
09.30 Transworld sport
10.25 Diamond League: París
12.30 Highlights ATP: Halle
13.30 Highlights Top 14: Road to Final
14.00 Generación NBA
15.00 ATP Tour This Week
15.30 VKS
15.50 Liga Endesa: Valencia Basket - Real Madrid. Final tercer partido del play-off
17.45 Planeta Tenis: Roberto Carretero y Andrea Arbós presentan este espacio dedicado al mundo del tenis, donde sus principales protagonistas y toda la información relacionada con los Grand Slam mantienen viva la pasión por este deporte.
18.15 NCAA: Ole Miss - North Carolina
19.45 Generación NBA
20.45 Super Rugby Pacific: Crusaders - Chiefs
22.45 Película oficial de Wimbledon 2024
23.45 ATP Tour This Week
00.15 World of Transports
00.45 NCAA: SIU Edwardsville - Houston
02.00 Highlights ATP: Londres
03.00 Highlights ATP: Halle
04.00 MLB: Los Angeles Angels - Boston Red Sox

LA 1

07.50 La hora de La 1
10.35 Mañaneros 360
13.55 Informativo territorial 1
14.20 Mañaneros 360
15.00 Telediario 1. Con Alejandra Herranz
15.35 Deportes 1
15.40 El tiempo
15.45 Informativo territorial 2
15.55 Malas lenguas
17.20 Valle Salvaje
18.10 La Promesa
19.10 El club de La Promesa
19.40 Aquí la Tierra. Con Jacob Petrus.
21.00 Telediario 2. Con Marta Carazo.
21.35 Deportes 2
21.40 La Revuelta. Con David Broncano. Con la colaboración de Ricardo Castella, Grison, Jorge Ponce, Sergio Bezos, Lala Chus, Valeria Ros, Pablo Barbero, Pantomima Full y Ernesto Sevilla.
23.00 Futuro imperfecto. Con Andreu Buenafuente. Con la colaboración de Tamara García Romero, Raúl Cimas, Silvia Abril, Berto Romero y Sergi Estella.
00.15 Futuro imperfecto. Con Andreu Buenafuente. Con la colaboración de Tamara García Romero, Raúl Cimas, Silvia Abril, Berto Romero y Sergi Estella.
01.30 La noche en 24 horas

LA 2

06.01 Pueblo de Dios
06.30 Aquí hay trabajo/Mitos y leyendas de las vacaciones y 007 empleos
08.56 La aventura del saber. Con María Peterssen y Salvador Gómez
10.55 La 2 express
11.05 Documenta2: El coche eléctrico: el genio secreto de la vida moderna
11.55 Cultura 2. Con Tania Sarrias. Invitado: Guillem Roma, músico, compositor, realizador y director.
12.40 Jaque mate. Con Paco de Benito.
13.30 El cazador. Con Rodrigo Vázquez
15.30 Saber y ganar. Con Jordi Hurtado. Con la colaboración de Elisenda Roca.
16.20 Grandes documentales
17.10 Grandes documentales: Vida sobre las rocas
18.05 Documenta2
19.00 Malas lenguas
21.00 Cifras y letras. Con Aitor Albizua.
22.00 El cine de La 2: El caftán azul. Francia, Marruecos, Bélgica, Dinamarca. 2022. Directora: Maryam Touzani. Intérpretes: Lubna Azabal, Ayoub Missioui y Saleh Bakri.
23.55 Documentos TV: Unidos como uno solo
00.50 Documenta2
01.50 Conciertos de Radio 3

ANTENA 3

06.00 Remescar, cosmética al instante
06.15 Las noticias de la mañana
08.55 Espejo público
13.20 Cocina abierta con Karlos Arguiñano
13.45 La ruleta de la suerte
15.00 Antena 3 Noticias 1
15.30 Deportes
15.35 El tiempo
15.45 Sueños de libertad
17.00 Y ahora Sonsoles
20.00 Pasapalabra
21.00 Antena 3 Noticias 2
21.30 Deportes
21.35 El tiempo
21.45 El hormiguero. Invitado: Nicky Jam, cantante.
22.50 Eva y Nicole: Nicole y Eva son dos mujeres de la alta clase de Marbella que acaban enfrentadas por un pasado en común en el que llegaron a ser amigas. Sin embargo, el amor por un hombre hizo que sus mundos se separaran y ahora una de ellas busca venganza. Marbella, años 80.
01.25 Cine: Secretos del pasado. Canadá. 2011. Director: Gordon Yang. Intérpretes: Ashley Jones, Al Sapienza y Michael Woods.
02.45 Sportium Game Show
03.30 La tienda de Galería del Coleccionista

VAMOS

06.10 Gira de Los Lions: British & Irish Lions - Argentina
08.00 Locos por el golf
08.30 Bakalá: Espacio que combina el deporte actual con lo mejor del archivo de la casa. El programa cuenta todo lo acontecido durante la semana, a la vez que recuerda imágenes míticas.
09.00 Universo Valdano: Rica Williams
10.00 Roger Federer: la perfección suiza
10.55 Generación NBA
11.55 Liga Endesa: Valencia Basket - Real Madrid
13.40 Informe Plus+: La Liga de Valdano
14.40 Bakalá
15.10 Universo Valdano: Fabián Ruiz
16.10 Especiales LaLiga: El campeón de LaLiga EA Sports
17.10 Generación NBA
18.10 Informe Plus+: Pilar Montán
19.03 Boris Becker: luces y sombras
20.43 Generación NBA
21.43 Bakalá
22.10 Informe Plus+: Eternos
22.35 Carreras de caballos - Turf Hipódromo de la Zarzuela
23.55 Cine: Conor McGregor: Notorious. Irlanda. 2017. Director: Gavin Fitzgerald
01.25 Liga Endesa: Valencia Basket - Real Madrid
03.10 Bakalá

LALIGA TV POR M+

08.00 Especiales LaLiga: Los goles de Ante Budimir
08.20 LaLiga EA Sports: Valencia - Getafe
10.05 Especiales LaLiga: El máximo goleador de LaLiga
10.35 Resúmenes LaLiga EA Sports
12.37 Especiales LaLiga: Los goles de Kylian Mbappé
13.00 LaLiga EA Sports: Barcelona - Real Madrid
14.55 Especiales LaLiga: Los goles de Lewandowski
15.05 Crónicas de LaLiga: Jornada 35
15.40 Especiales LaLiga: Los goles de Ayoze
16.00 LaLiga EA Sports: Osasuna - At. Madrid
17.50 Especiales LaLiga: Los goles de Ante Budimir
18.50 Resúmenes LaLiga EA Sports
19.20 LaLiga EA Sports: Valladolid - Girona
22.10 Crónicas de LaLiga: Jornada 36
22.40 Especiales LaLiga: El portero menos goleado de LaLiga
23.00 LaLiga EA Sports: Espanyol - Barcelona
00.50 Especiales LaLiga: Los goles de Raphinha
01.50 Resúmenes LaLiga EA Sports
02.07 Crónicas de LaLiga: Jornada 35
02.33 Resúmenes LaLiga EA Sports

VEO 7

06.30 Teletienda
08.00 Los vigilantes de la playa: Bahía de la pesadilla (II). El que se fue. Dinero, dulce. Los fabulosos muchachos Buchannon. La gruta del tiburón. El tesoro perdido de la Torre 12. El gran demonio. Juego de azar. Verano del '85 y El río sin retorno (I). Serie que narra las aventuras personales y profesionales de un equipo de socorristas de las playas de California.
16.30 Flashpoint: Detrás de la fila azul. Amor incondicional. Lazos muertos. Siguiendo al líder y Cuento lo que cuente. Serie centrada en una unidad de élite de la policía que tiene como misión salvar rehenes y desactivar bombas.
20.30 Cine: Lady Bloodfight. Hong Kong. 2016. Director: Chris Nahon. Jane es una joven americana que se encuentra de viaje por Hong Kong. Cuando se defiende con éxito de tres matones que tratan de robarle, llama la atención de Shu, un campeón de wushu que no duda en reclutarla para su equipo.
22.15 Cine: Kickboxer: Venganza. EE.UU.. 2016. Director: John Stockwell.
23.45 Cine: Vanguard. China. 2020. Director: Stanley Tong

CUATRO

07.30 ¡Toma salami!
08.00 Alerta Cobra: La segunda vida
08.45 Alerta Cobra: En Vegas
09.35 Alerta Cobra: Asuntos de familia
10.30 En boca de todos. Con Nacho Abad.
14.00 Noticias Cuatro. Con Alba Lago.
14.55 El Desmarque Cuatro
15.10 El tiempo
15.30 Todo es mentira. Con Risto Mejide y Pablo González Batista.
18.30 Lo sabe, no lo sabe. Con Ruth Jiménez. Programa en el que los concursantes son elegidos al azar en la calle, donde se les formulan preguntas de cultura general y popular. Sin embargo, los participantes no pueden responder a estas cuestiones, sino que tienen que buscar a alguien que lo haga por ellos.
20.00 Noticias Cuatro. Con Diego Losada y Mónica Sanz.
20.45 El Desmarque Cuatro
21.00 El tiempo
21.10 First Dates. Con Carlos Sobera.
22.50 Horizonte. Con Iker Jiménez. Con la colaboración de Carmen Porter.
02.00 Sportium Game Show
02.45 En el punto de mira: El negocio de la ropa usada
04.00 En el punto de mira: Abusos de la iglesia y excesos al volante

TELECINCO

09.00 El programa de Ana Rosa. Con Ana Rosa Quintana. Con la colaboración de [illegible].
12.15 Vamos a ver
15.00 Informativos Telecinco. Con Isabel Jiménez y Ángeles Blanco
15.35 El Desmarque Telecinco
15.45 El tiempo
15.50 TardeAR. Con Verónica Dulanto y Frank Blanco. Con la colaboración de Kike Quintana, Boris Izaguirre, Javier Sardá, Cristina Tárrega, Bibiana Fernández, Miguel Ángel Nicolás, Iván García y Paloma Barrientos.
18.50 El diario de Jorge. Con Jorge Javier Vázquez.
20.00 Informativos Telecinco. Con Carlos Franganillo y Leticia Iglesias.
20.35 El Desmarque: Mundial
21.00 FIFA Club World Cup 2025: Juventus FC-Manchester City FC
23.00 Volando voy, volando vengo: Sur de Chana
00.00 Volando voy: Sierra Morena de Sevilla
01.20 Gran Madrid Show
02.45 ¡Toma salami!
03.00 El horóscopo de Esperanza Gracia. Con Esperanza Gracia.
03.05 Love Shopping TV
03.35 Love Shopping TV

LA SEXTA

06.00 Ventaprime
06.25 [illegible]
06.45 Remescar, cosmética al instante
07.00 Previo Aruser@s
09.00 Aruser@s. Con Alfonso Arús.
11.00 Al rojo vivo. Con Antonio García Ferreras.
14.00 La Sexta noticias 1ª edición. Con Helena Resano.
15.10 Jugones
15.40 La Sexta meteo
15.45 Zapeando. Con Dani Mateo.
17.15 Más vale tarde. Con Cristina Pardo e Iñaki López.
20.00 La Sexta noticias 2ª edición. Con Cristina Saavedra y Rodrigo Blázquez.
21.00 La Sexta Clave. Con Joaquín Castellón.
21.20 La Sexta meteo
21.25 La Sexta deportes
21.30 El intermedio. Con El Gran Wyoming y Sandra Sabatés.
22.45 El taquillazo: Causa justa. EE.UU.. 1995. Director: Arne Glimcher. Intérpretes: Sean Connery, Laurence Fishburne y Kate Capshaw.
01.05 Cine: En la cuerda floja. EE.UU.. 1984. Director: Richard Tuggle. Intérpretes: Clint Eastwood, Genevieve Bujold y Dan Hedaya.
03.05 Pokerstars

EUROSPORT 1

06.00 UCI Mountain Bike World Cup: Val di Sole: Cross Country Olímpico Élite femenino
07.00 UCI Mountain Bike World Cup: Val di Sole: Cross Country Olímpico Élite masculino
08.30 Discovery Golf: Últimas noticias y actualidad sobre el mundo del golf
09.00 IFSC Climbing World Cup: Berna: Boulder masculino, final
09.30 World Open
11.30 Cycling Show
12.00 Giro d'Italia sub-23
13.00 UCI Mountain Bike World Cup: Val di Sole: Cross Country Olímpico Élite femenino
14.00 Les Herbiers: Contrarreloj femenina
15.00 UCI Mountain Bike World Cup: Val di Sole: Cross Country Olímpico Élite masculino
16.00 Les Herbiers: Contrarreloj masculina
17.30 Giro d'Italia sub-23
18.30 IFSC Climbing World Cup: Berna: Boulder masculino, final
19.25 IFSC Climbing World Cup: Boulder masculino, final. Desde Innsbruck
22.00 Les Herbiers: Contrarreloj masculina
23.00 Giro d'Italia sub-23
00.00 Les Herbiers: Contrarreloj femenina
01.00 Cycling Show

EUROSPORT 2

06.00 World Open: Final
09.30 Grand Slam Track: Filadelfia. Liga Internacional de Atletismo
10.00 Tour de Suisse
11.30 Mundial de Motocross: Proyecto DOC UK Round: MX2 segunda carrera
12.00 Mundial de Motocross: Proyecto DOC UK Round: MXGP segunda carrera
12.30 One Point Six Seconds
14.00 World Open: Final
16.00 FIA Formula E: Jakarta
17.00 One Point Six Seconds
18.30 Discovery Golf: Últimas noticias y actualidad sobre el mundo del golf
19.00 Les Herbiers: Contrarreloj femenina
19.45 Les Herbiers: Contrarreloj masculina
20.20 Discovery Golf: Últimas noticias y actualidad sobre el mundo del golf
21.00 Les Herbiers: Contrarreloj masculina
21.30 UFC Fight Night: Rountree Jr. Artes Marciales Mixtas
23.00 UFC Countdown: Artes Marciales Mixtas
00.00 IFSC Climbing World Cup Innsbruck: Copa del mundo de escalada
01.30 World Open: Final
04.00 Les Herbiers: Contrarreloj masculina

DAZN 1

13.00 Carrera Moto3: GP de Italia
14.02 Carrera Moto2: GP de Italia
15.03 Carrera MotoGP: GP de Italia
15.54 Código MotoGP: Italia
16.15 Rueda de prensa motos: Países Bajos - Paddock Abierto: Los protagonistas del Mundial de motociclismo comparecen ante los micrófonos para responder a la prensa.
16.56 Pol Position: Quartararo
18.09 Entrevista
18.32 E Series: Dubrovnik - Carrera Final. El E1 es el primer campeonato de carreras eléctricas auspiciado por la Unión Internacional Motonáutica (UIM). El campeonato se estableció para crear una nueva propuesta competitiva de carreras en el agua basada en tecnologías limpias.
19.01 Premier League: West Ham - Liverpool
19.55 Cuatro entrenadores vascos en la Premier League
20.22 Rueda de prensa motos: Países Bajos - Paddock Abierto: Los protagonistas del Mundial de motociclismo comparecen ante los micrófonos para responder a la prensa. Corredores y técnicos se comunican con los aficionados a través de las preguntas de los periodistas.
21.23 Velada de boxeo: Jimmer Espinosa vs Rogelio Jiménez

MOVISTAR PLUS+

07.35 Maratón Man
08.21 Informe Plus+: La Sexta 20. Programa que recoge el legado de Informe Robinson para seguir contando historias desde el lado humano del deporte.
10.57 Narcogallegos: Los números uno del tráfico de cocaína
11.50 Narcogallegos: El tráfico de cocaína en el siglo XXI
12.07 Narcogallegos 2
13.50 Tardes de Soledad: mano a mano con Albert Serra
14.30 Buenos ignorantes. Con Javier Coronas. Con la colaboración de Javier Cansado y Pepe Colubi.
15.03 Los sin nombre
17.40 Cine: La secta. Alemania, EE.UU.. 2024. Director: Jordan Scott. Intérpretes: Eric Bana, Sadie Sink y Sylvia Hoeks.
19.32 Cine: Almudena. España. 2025. Director: Azucena Rodríguez
20.37 ¡Ay, Carmen!
22.00 Pedro y Javis
22.45 Cine: La ley del deseo. Spain. 1987. Director: Pedro Almodóvar.
00.27 La Mesías: Resurrección. [illegible]
03.35 Todo sobre Almodóvar
04.57 80 años de la Mostra de Venecia
06.57 Frank Capra: Mr America

TRECE

06.00 La tienda de Galería del Coleccionista
11.05 Santa misa. Palabra de vida
11.40 Adoración eucarística
12.00 Ángelus
12.05 Ecclesia al día
13.40 Don Matteo: Tras los muros del convento
14.30 Trece y Cope. Es Noticia
14.40 Sesión doble: Rob Roy, la pasión de un rebelde. R.U.. 1995. Director: Michael Caton-Jones. Intérpretes: Liam Neeson, Jessica Lange y John Hurt. Rob Roy, figura legendaria del folklore celta, trabaja duro para sacar adelante a su familia en medio de un clima hostil. Sin embargo, un día, un ambicioso noble acaba con sus tierras y [illegible].
17.10 Sesión doble: Entre el valor y el deseo. EE.UU.. 1954. Director: Richard Carlson. Intérpretes: Rory Calhoun, Colleen Miller y George Nader
18.45 Western: La ley del Oeste. EE.UU.. 1953. Director: Nathan Juran. Intérpretes: Ronald Reagan, Dorothy Malone y Preston Foster.
20.30 Trece noticias 20.30. Con José Luis Pérez
21.05 Trece al día. Con José Luis Pérez
22.00 El cascabel. Con Antonio Jiménez
00.30 El Partidazo de Cope

VEO DMAX

06.00 Ingeniería abandonada: La casa en la montaña infernal y Tornos de sangre
07.30 ¿Cómo lo hacen?: Trituradora de coches, Saris, Salsa Worcestershire y Carrozas para Mardi Gras. Azúcar moscabado, Dentaduras artificiales
08.14 Así se hace: Postes verticales y Lámparas de acero
08.50 Aventura en pelotas
10.36 Curiosidades de la Tierra: Cataratas de rayos rojos y El complejo nazi secreto de Polonia
12.10 Alienígenas
14.06 Expedición al pasado: La ciudad de los muertos en Egipto y El horror de los Donner
15.57 La fiebre del oro: Y luego hubo uno y Parker dobla la apuesta
17.47 Cazadores de gemas: Tormentas y segundas oportunidades y Negocio Arriesgado
19.30 Chapa y pintura: Un clásico y un unicornio y El desafío de Kevin Hart
21.30 ¿Cómo lo hacen?: Metro de San Petersburgo/Café de cereal/Fabricantes de chips y Cuerno Grand canal/Flyboarding
22.30 Extraterrestres: Ellos están entre nosotros
02.11 Tesoros al descubierto: Stonehenge submarino y El misterio guerrero de oro

LA CARA NORTE
Roberto Palomar

ATLÉTICO: AL GLOBO LE QUEDA LA CUERDA

El Atlético pasó por el Mundial sin pena ni gloria. Le puede consolar la rareza de haber salido del torneo con seis puntos, algo inaudito en un grupo de cuatro equipos. **Pero no es sólo el puntaje el baremo sobre el que un club tiene que buscar la gloria.** Hay medidores reales e incluso intangibles, como la competitividad o la calidad del juego, donde un equipo puede sostener una forma de estar y vivir una competición, aunque luego se vaya por la gatera. El Atlético no ha pisado ni uno sólo de esos territorios. **Ha competido mal y ha jugado como siempre. Un leño.** Ha extendido la mediocridad de la temporada al Mundial de clubes, se ha sacudido el polvo del traje después de la caída y a otra cosa. **Circulen que aquí no ha pasado nada.**

Se vendió la presencia en el torneo como un premio a la regularidad de los últimos años en la Champions. **Y se presumía de poner los pies en una alta instancia a la que no llegaron el Barça, el Liverpool o el Nápoles**, campeones en sus ligas. Pero ya que estaba ahí, alguien en el Atlético debió pensar en, por lo menos, quitar el envoltorio al caramelo. **Puede que el equipo no pise de nuevo esta competición en mucho tiempo.**

EL EQUIPO HA EXTENDIDO LA MEDIOCRIDAD AL MUNDIAL DE CLUBES, NO SABOREÓ EL CARAMELO

Suena a sarcasmo que al día siguiente de caer eliminados se conozca que el fichaje de **Cardoso** se encuentra en un avanzado estado de gestación o que lo de **Baena** está al caer. Cardoso está jugando con su selección y no era utilizable pero haber contado con Baena en el Mundial hubiera sido una declaración de intenciones. **Le hubiese venido de perlas a un equipo con un nivel de juego paupérrimo.**

Un imaginario niño del Atlético que hubiera comprado **un globo del equipo a principio de temporada hoy sólo tendría la cuerda.** Las temporadas pasan y se cumplen unos servicios mínimos. Ahora que está de moda lo de la zona de confort, el Atlético vive en la suya y muy cómodo, por cierto. Gracias al **Cholo**, sí. Entrar en la Champions no es difícil para el Atlético. Lo fue. Pero ya no.

MARCA UNIDAD EDITORIAL INFORMACIÓN DEPORTIVA S.L.U. Avenida de San Luis, 25-27, 1ª planta. 28033 Madrid. Copyright 2025 · Imprime: Bermont Impresión S.L. · Todos los derechos reservados. Esta publicación no puede ser reproducida, distribuida, comunicada públicamente o utilizada, ni en todo ni en parte, ni registrada en, o transmitida por, un sistema de recuperación de información, en ninguna forma, ni por ningún medio, sea mecánico, fotoquímico, electrónico, magnético, electroóptico, por fotocopia o cualquier otro, ni modificada, alterada o almacenada sin la previa autorización por escrito de la sociedad editora. Queda expresamente prohibida la reproducción de los contenidos de MARCA a través de recopilaciones de artículos periodísticos, conforme al artículo 32.1 de la Ley 23/2006, texto refundido de la Ley de Propiedad Intelectual · D.L. M. 420-1958.

MARCA
Jueves
26 de junio 2025

Este periódico se imprime diariamente en papel reciclado y procedente de bosques sostenibles.
PEFC

MUNDIAL DE CLUBES
Del 15 de junio al 13 de julio
RB Salzburgo - Real Madrid (3ª jor.) Mañ., 03.00

EUROCOPA FEMENINA
Del 2 al 27 de julio
España - Portugal (1ª jornada) X3 julio 21.00
España - Bélgica (2ª jor.) L7 julio 18.00
Italia - España (3ª jor.) V11 julio 21.00

EUROPEO SUB 19
Final
España - Países Bajos Hoy, 20.00

EUROPEO SUB 19 FEMENINO
Final
España - Francia Mañana, 20.00

TEMPORADA 2025-2026

Eredivisie (1ª jornada)	D10 agosto
Supercopa de Europa	X13 agosto, 21.00
Premier League (1ª jornada)	S16 agosto
LaLiga (1ª jornada)	D17 agosto
Segunda división (1ª jornada)	D17 agosto
Ligue 1 (1ª jornada)	D17 agosto
Liga portuguesa (1ª jornada)	D17 agosto
Bundesliga (1ª jornada)	D24 agosto
Serie A (1ª jornada)	D24 agosto

FÚTBOL SALA (Final)
Cuarto partido
Jaén Cartagena - Barcelona Hoy, 21.00 (2-1)

BALONCESTO

LIGA ENDESA (Final)
Valencia - Real Madrid 70-61 (0-3)

EUROBASKET FEMENINO
Cuartos de final
España - República Checa 88-81
Semifinales
A: España - Francia Mañana, 18.30
B: Italia - Bélgica Mañana, 19.30
Final
Ganador A - Ganador B D28, 18.30

MUNDIAL SUB 19 MASCULINO
Del 28 de junio al 9 de julio

EUROPEO SUB 18 FEMENINO
Del 5 al 13 de julio, en La Palma
España - Turquía (1ª jornada) S5 julio, 20.30
España - República Checa (2ª jor.) D6 julio, 20.30
Polonia - España (3ª jor.) L7 julio, 20.30

EUROPEO SUB 20 MASCULINO
Del 12 al 20 de julio

FÓRMULA 1
Gran Premio de Austria Mañana al 29 de junio

CICLISMO

Campeonato de España	Mañana al 29 de junio
Giro Femenino	Del 6 al 13 de julio
Tour de Francia	Del 5 al 27 de julio

ATLETISMO
Europeo de selecciones Mañana al 29 de junio

TENIS
Wimbledon Del 30 de junio al 13 de julio

NATACIÓN
Mundiales Del 19 de julio al 2 de agosto

GOLF
Open Británico Del 17 al 20 de julio

Las 4 esquinas

Manuel Juliá Escritor y periodista

INSULTADORES • ESTRELLAS • BAJÓN • DESPEDIDA

Morata y las redes

Hace poco no había redes, y me pregunto cómo saciarían su rabia contra la vida, y ellos mismos, esa legión de sicópatas de la palabra que ahora la habitan, y que, inconscientes de lo miserable que es insultar desde el anonimato, enseñan sus bajos instintos. **Morata** ha sido víctima de estas mentes infectadas de odio y absurda venganza. El chaval de 19 años (no es un niño) denunció un robo de la cuenta, como imposible coartada. Qué serrín neuronal tendrá en su cabeza para amenazarlo de muerte por fallar un penalti. De esta historia lo único bueno es que ha sido detenido. A ver si la legión de necios insultadores que abundan van cayendo donde merecen estar: en la cárcel.

Qué le pasa a Vinicius

Vinicius está triste. Qué le pasa que no es el mismo. Nos tiene preocupados. Ya no corre con esa locura de antaño. Gacela sobre el césped dejando atrás jugadores. Encara menos y se ha olvidado de la persistencia, su mayor virtud y su arma más poderosa contra los rivales. Protesta sin ganas y parece que a mitad de partido se queda sin fuerzas. Antes veía que podía contra el mundo y ahora veo que el mundo puede con él. Qué le pasa. No regatea y si se monta un lujo parece hacerlo sin ganas. ¿Está de bajón? ¿Quiere irse? ¡Nooo! Volverá como las oscuras golondrinas en el área su cuerpo a plantar. Y los goles volverán como las gotas de lluvia en otoño.

Una ilusión para Messi

Llegar a los 40, aunque no en plenitud de facultades, es nueva costumbre de grandes jugadores, que no quieren levantarse una mañana y saber que no han de ir al entrenamiento. **Messi, Ramos, Di María, Modric**... tan grandes que el tiempo ha minimizado sus poderes pero no los ha eliminado, con lo cual en pequeñas dosis podemos ver un muestrario de lo que fueron. Para unos se arrastran por los campos, y otros como yo, románticos empedernidos, no hacemos ascuas a un último aliento sobre la yerba que nos abrigue la nostalgia y nos atenace el corazón. Messi volverá con **Luis Enrique**. Ojalá una última jugada de genio estalle en la noche como una protesta contra la medianía.

Feliz verano

Hoy ha refrescado. El verano amansa en las vértebras del almanaque quemado. **Juan Carlos** y yo aplacamos nuestra sed de arte, de ver el deporte distinto, y les dejamos tranquilos hasta la nueva temporada. Yo me iré al mar, porque si no me muero. Juan Carlos, a un país europeo donde tiene familia. Uno en el que el arte de las piedras de la ciudad, bajo un cielo casi siempre nublado, le agitará el talento del dibujo que trajo desde que llegó a esta vida. Yo en el mar le preguntaré a no sé quién por qué estamos aquí, de dónde venimos y adónde vamos. Las tres preguntas que hace miles de años un primate se hizo sabiendo que no tendría respuesta.

NEWSLETTER

EL MEJOR ANÁLISIS ECONÓMICO
con Francisco Pascual:
Responsable de Actualidad Económica

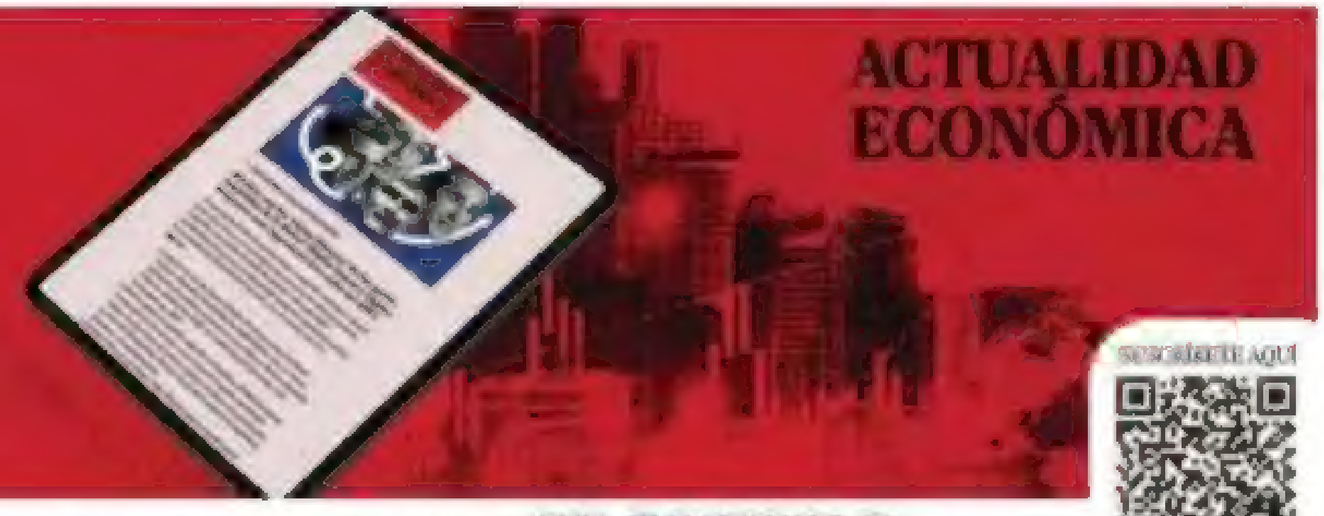

¡SUSCRÍBETE AHORA! y recibe cada domingo la newsletter más leída de EL MUNDO

AÑO LXXXVII. NÚMERO 29.772 PVP PORTUGAL CONT 1,45€